



ព្រះរាជាណាចក្រកម្ពុជា
ជាតិ សាសនា ព្រះមហាក្សត្រ



អង្កេតកសិកម្មកម្ពុជាឆ្នាំ ២០២០ ជម្រើសផែនទីកសិកម្ម

វិទ្យាស្ថានជាតិស្ថិតិ ក្រសួងផែនការ សហការជាមួយ
ក្រសួងកសិកម្ម រុក្ខាប្រមាញ់ និងនេសាទ
ខែធ្នូ ឆ្នាំ២០២២

ឧបត្ថម្ភបច្ចេកទេសដោយ៖

ឧបត្ថម្ភហិរញ្ញវត្ថុដោយ៖



Food and Agriculture
Organization of the
United Nations



USAID
FROM THE AMERICAN PEOPLE

BILL & MELINDA
GATES foundation



មាតិកា

បុព្វកថា.....	i
លេខបុព្វកថា.....	iii
ការបញ្ជាក់ខ្លឹមស្តីពីវិធីសាស្ត្រអន្តរកសិកម្មកម្ពុជាឆ្នាំ២០២០	1
១. គោលបំណង.....	1
២. ទំហំនៃការអង្កេត.....	1
៣. ពេលវេលានៃការអង្កេត និងកាលបរិច្ឆេទយោង	1
៤. គ្រោងនៃការកំណត់សំណាក និងនីតិវិធីកំណត់សំណាក	2
៥. វិធីសាស្ត្រអង្កេត និងប្រតិបត្តិការប្រមូលទិន្នន័យនៅវាល	2
៦. ការដំណើរការទិន្នន័យ.....	3
៧. ស្តង់ដារនៃការផ្សព្វផ្សាយទិន្នន័យ	3
៨. សេចក្តីសង្ខេបសូចនាករ.....	4
វិធីសាស្ត្រផលិតផលដី	5
១. គោលបំណងនៃការផលិតផលដី.....	5
២. ការវាយតម្លៃតម្រូវការ.....	5
៣. វិធីសាស្ត្រនៃការចនាផែនទី	5

បញ្ជីផែនទី

១. ស្ថានភាពគ្រួសារប្រកបរបរកសិកម្ម	7
ផែនទី ១.១៖ គ្រួសារប្រកបរបរកសិកម្មដែលបានរាយការណ៍ឯកកម្មសិទ្ធិ (មិនបានចុះបញ្ជី) គិតជាភាគរយ បែងចែកតាមខេត្ត.....	8
ផែនទី ១.២៖ គ្រួសារប្រកបរបរកសិកម្មដែលបានរាយការណ៍ឯកកម្មសិទ្ធិ (បានចុះបញ្ជី) គិតជាភាគរយ បែងចែកតាមខេត្ត.....	10
២. ស្ថានភាពកម្មសិទ្ធិលើកសិដ្ឋានរបស់គ្រួសារប្រកបរបរកសិកម្ម	13
ផែនទី ២.១៖ កម្មសិទ្ធិដីកសិកម្មផ្ទាល់ខ្លួននៃគ្រួសារប្រកបរបរកសិកម្ម គិតជាភាគរយ បែងចែកតាមខេត្ត.....	14
ផែនទី ២.២៖ គ្រួសារប្រកបរបរកសិកម្មដែលបានជួលដីកសិកម្ម គិតជាភាគរយ បែងចែកតាមខេត្ត.....	16
៣. ទំហំដីកសិកម្ម	19
ផែនទី ៣.១៖ គ្រួសារដែលមានដីកសិកម្មតិចជាង ២ ហិកតា គិតជាភាគរយ បែងចែកតាមខេត្ត.....	20
ផែនទី ៣.២៖ គ្រួសារដែលមានដីកសិកម្មចាប់ពី ២ ដល់ក្រោម ៥ ហិកតា គិតជាភាគរយ បែងចែកតាមខេត្ត.....	22
ផែនទី ៣.៣៖ គ្រួសារដែលមានដីកសិកម្មចាប់ពី ៥ ហិកតាឡើងទៅ គិតជាភាគរយ បែងចែកតាមខេត្ត.....	24
៤. ផលិតកម្មដំណាំ (រាប់ទាំងក្បាលដី និងដីដុំវិញរស់នៅជួន)	27
ផែនទី ៤.១៖ ផលិតកម្មស្រូវធម្មតានៃគ្រួសារប្រកបរបរកសិកម្ម គិតជាភាគរយ បែងចែកតាមខេត្ត.....	28
ផែនទី ៤.២៖ អត្រាផ្ទៃដីដែលបានប្រមូលផលធៀបនឹងផ្ទៃដីដាំដុះនៃស្រូវធម្មតា បែងចែកតាមខេត្ត.....	30
ផែនទី ៤.៣៖ ទិន្នផលស្រូវធម្មតា បែងចែកតាមខេត្ត.....	32
ផែនទី ៤.៤៖ ផលិតកម្មស្រូវក្រអូបនៃគ្រួសារប្រកបរបរកសិកម្ម គិតជាភាគរយ បែងចែកតាមខេត្ត.....	34
ផែនទី ៤.៥៖ អត្រាផ្ទៃដីដែលបានប្រមូលផលធៀបនឹងផ្ទៃដីដាំដុះនៃស្រូវក្រអូប បែងចែកតាមខេត្ត.....	36
ផែនទី ៤.៦៖ ទិន្នផលស្រូវក្រអូប បែងចែកតាមខេត្ត.....	38
ផែនទី ៤.៧៖ ផលិតកម្មដំឡូងមីនៃគ្រួសារប្រកបរបរកសិកម្ម គិតជាភាគរយ បែងចែកតាមខេត្ត.....	40
ផែនទី ៤.៨៖ ទិន្នផលដំឡូងមី បែងចែកតាមខេត្ត.....	42

ផែនទី ៤.៩៖ ផលិតកម្មពោតនៃគ្រួសារប្រកបរបរកសិកម្ម គិតជាភាគរយ បែងចែកតាមខេត្ត	44
ផែនទី ៤.១០៖ ទិន្នផលពោត បែងចែកតាមខេត្ត	46
ផែនទី ៤.១១៖ ផលិតកម្មដំណាំស្វាយចន្ទីនៃគ្រួសារប្រកបរបរកសិកម្ម គិតជាភាគរយ បែងចែកតាមខេត្ត	48
ផែនទី ៤.១២៖ ផលិតកម្មដំណាំចេកនៃគ្រួសារប្រកបរបរកសិកម្ម គិតជាភាគរយ បែងចែកតាមខេត្ត.....	50
ផែនទី ៤.១៣៖ ផលិតកម្មដំណាំស្វាយនៃគ្រួសារប្រកបរបរកសិកម្ម គិតជាភាគរយ បែងចែកតាមខេត្ត	52
៥. ផលិតកម្មបសុសត្វ និងបសុបក្សី.....	55
ផែនទី ៥.១៖ គ្រួសារប្រកបរបរកសិកម្មបានចិញ្ចឹមបសុសត្វប្រភេទធំ គិតជាភាគរយ បែងចែកតាមខេត្ត	56
ផែនទី ៥.២៖ ចំនួនសត្វគោសរុប បែងចែកតាមខេត្ត	58
ផែនទី ៥.៣៖ ចំនួនសត្វក្របីសរុប បែងចែកតាមខេត្ត	60
ផែនទី ៥.៤៖ គ្រួសារប្រកបរបរកសិកម្មបានចិញ្ចឹមបសុសត្វប្រភេទតូច គិតជាភាគរយ បែងចែកតាមខេត្ត.....	62
ផែនទី ៥.៥៖ ចំនួនសត្វជ្រូកសរុប បែងចែកតាមខេត្ត	64
ផែនទី ៥.៦៖ គ្រួសារប្រកបរបរកសិកម្មបានចិញ្ចឹមបសុបក្សី គិតជាភាគរយ បែងចែកតាមខេត្ត.....	66
៦. វារីវប្បកម្ម និងនេសាទ	69
ផែនទី ៦.១៖ គ្រួសារប្រកបរបរកសិកម្មមានសកម្មភាពវារីវប្បកម្ម គិតជាភាគរយ បែងចែកតាមខេត្ត	70
ផែនទី ៦.២៖ គ្រួសារប្រកបរបរកសិកម្មមានសកម្មភាពនេសាទ គិតជាភាគរយ បែងចែកតាមខេត្ត	72
ផែនទី ៦.៣៖ ភាគរយនៃត្រីដែលនេសាទបានត្រូវបានប្រើសម្រាប់ហូបក្នុងគ្រួសារ បែងចែកតាមខេត្ត	74
ផែនទី ៦.៤៖ ភាគរយនៃត្រីដែលនេសាទបានត្រូវបានលក់ បែងចែកតាមខេត្ត.....	76
៧. គោលបំណងចម្បងនៃផលិតកម្មកសិកម្មរបស់គ្រួសារប្រកបរបរកសិកម្ម	79
ផែនទី ៧.១៖ គ្រួសារប្រកបរបរកសិកម្មរាយការណ៍ថាផលិតកម្មកសិកម្មគឺជាចម្បងសម្រាប់ប្រើប្រាស់ក្នុងគ្រួសារ គិតជាភាគរយ បែងចែកតាមខេត្ត.....	80
ផែនទី ៧.២៖ គ្រួសារប្រកបរបរកសិកម្មរាយការណ៍ថាផលិតកម្មកសិកម្មគឺជាចម្បងសម្រាប់លក់ គិតជាភាគរយ បែងចែកតាមខេត្ត.....	82
៨. សេដ្ឋកិច្ច-សង្គមរបស់គ្រួសារប្រកបរបរកសិកម្ម	85
ផែនទី ៨.១៖ គ្រួសារប្រកបរបរកសិកម្មបានធ្វើការឲ្យកសិដ្ឋានដទៃដោយប្រើប្រាស់មធ្យោបាយផលិតកម្មរបស់ខ្លួន គិតជាភាគរយ បែងចែកតាមខេត្ត.....	86

ផែនទី ៨.២៖ គ្រួសារប្រកបរបរកសិកម្មដែលបានធ្វើការងារកិនស្រូវ គិតជាភាគរយ បែងចែកតាមខេត្ត.....	88
ផែនទី ៨.៣៖ គ្រួសារប្រកបរបរកសិកម្មរាយការណ៍ថាចំណូលពីកសិកម្មរួមចំណែក ៦០%-១០០% នៃចំណូលសរុបរបស់គ្រួសារ គិតជាភាគរយ បែងចែកតាមខេត្ត.....	90
ផែនទី ៨.៤៖ គ្រួសារប្រកបរបរកសិកម្មរាយការណ៍ថាជួបគ្រោះមហន្តរាយធ្ងន់ធ្ងរយ៉ាងតិចមួយ គិតជាភាគរយ បែងចែកតាមខេត្ត.....	92
ផែនទី ៨.៥៖ គ្រួសារប្រកបរបរកសិកម្មរាយការណ៍ថាគ្រោះរាំងស្ងួតជាគ្រោះមហន្តរាយធ្ងន់ធ្ងរជាងគេ គិតជាភាគរយ បែងចែកតាមខេត្ត.....	94
ផែនទី ៨.៦៖ គ្រួសារប្រកបរបរកសិកម្មរាយការណ៍ថាទឹកជំនន់ជាគ្រោះមហន្តរាយធ្ងន់ធ្ងរជាងគេ គិតជាភាគរយ បែងចែកតាមខេត្ត.....	96
ផែនទី ៨.៧៖ គ្រួសារប្រកបរបរកសិកម្មរាយការណ៍ថាគ្រោះមហន្តរាយមានកម្រិតធ្ងន់ធ្ងរជាងមុន គិតជាភាគរយ បែងចែកតាមខេត្ត.....	98
ផែនទី ៨.៨៖ គ្រួសារប្រកបរបរកសិកម្មដែលមានសកម្មភាពកសិកម្មរងផលប៉ះពាល់ពីវិបត្តិកូវីដ-១៩ គិតជាភាគរយ បែងចែកតាមខេត្ត.....	100
ផែនទី ៨.៩៖ គ្រួសារប្រកបរបរកសិកម្មរាយការណ៍ថាធាតុចូលសម្រាប់ផលិតកម្មកសិកម្មមានតិចដោយសារវិបត្តិកូវីដ-១៩ គិតជាភាគរយ បែងចែកតាមខេត្ត.....	102
ផែនទី ៨.១០៖ គ្រួសារប្រកបរបរកសិកម្មរាយការណ៍ថាតម្លៃលក់ផលិតផលកសិកម្មទាបដោយសារវិបត្តិកូវីដ-១៩ គិតជាភាគរយ បែងចែកតាមខេត្ត.....	104
ផែនទី ៨.១១៖ គ្រួសារប្រកបរបរកសិកម្មរាយការណ៍ពីការថយចុះនៃផលិតកម្មដំណាំដោយសារវិបត្តិកូវីដ-១៩ គិតជាភាគរយ បែងចែកតាមខេត្ត.....	106
ផែនទី ៨.១២៖ គ្រួសារប្រកបរបរកសិកម្មរាយការណ៍ពីការថយចុះនៃការលក់ផលដំណាំដោយសារវិបត្តិកូវីដ-១៩ គិតជាភាគរយ បែងចែកតាមខេត្ត.....	108
ផែនទី ៨.១៣៖ គ្រួសារប្រកបរបរកសិកម្មរាយការណ៍ថាបានទទួលកម្ចីសម្រាប់ប្រើប្រាស់ក្នុងគោលបំណងធ្វើកសិកម្ម គិតជាភាគរយ បែងចែកតាមខេត្ត.....	110

បញ្ជីតារាង

១. ស្ថានភាពគ្រួសារប្រកបរបរកសិកម្ម

តារាង ១.១៖ គ្រួសារប្រកបរបរកសិកម្មដែលបានរាយការណ៍ឯកកម្មសិទ្ធិ (មិនបានចុះបញ្ជី)	9
តារាង ១.២៖ គ្រួសារប្រកបរបរកសិកម្មដែលបានរាយការណ៍ឯកកម្មសិទ្ធិ (បានចុះបញ្ជី)	11

២. ស្ថានភាពកម្មសិទ្ធិលើកសិដ្ឋានរបស់គ្រួសារប្រកបរបរកសិកម្ម

តារាង ២.១៖ កម្មសិទ្ធិដីកសិកម្មផ្ទាល់ខ្លួននៃគ្រួសារប្រកបរបរកសិកម្ម	15
តារាង ២.២៖ គ្រួសារប្រកបរបរកសិកម្មដែលបានជួលដីកសិកម្ម.....	17

៣. ទំហំដីកសិកម្ម

តារាង ៣.១៖ គ្រួសារដែលមានដីកសិកម្មតិចជាង ២ ហិកតា	21
តារាង ៣.២៖ គ្រួសារដែលមានដីកសិកម្មចាប់ពី ២ ដល់ក្រោម ៥ ហិកតា	23
តារាង ៣.៣៖ គ្រួសារដែលមានដីកសិកម្មចាប់ពី ៥ ហិកតាឡើងទៅ.....	25

៤. ផលិតកម្មដំណាំ (រាប់ទាំងក្បាលដី និងដីជុំវិញលំនៅដ្ឋាន)

តារាង ៤.១៖ ផលិតកម្មស្រូវធម្មតានៃគ្រួសារប្រកបរបរកសិកម្ម	29
តារាង ៤.២៖ អត្រាផ្ទៃដីដែលបានប្រមូលផលធៀបនឹងផ្ទៃដីដាំដុះនៃស្រូវធម្មតា.....	31
តារាង ៤.៣៖ ទិន្នផលស្រូវធម្មតា.....	33
តារាង ៤.៤៖ ផលិតកម្មស្រូវក្រអូបនៃគ្រួសារប្រកបរបរកសិកម្ម	35
តារាង ៤.៥៖ អត្រាផ្ទៃដីដែលបានប្រមូលផលធៀបនឹងផ្ទៃដីដាំដុះនៃស្រូវក្រអូប	37
តារាង ៤.៦៖ ទិន្នផលស្រូវក្រអូប	39
តារាង ៤.៧៖ ផលិតកម្មដំឡូងមីនៃគ្រួសារប្រកបរបរកសិកម្ម.....	41
តារាង ៤.៨៖ ទិន្នផលដំឡូងមី	43

តារាង ៤.៩៖ ផលិតកម្មពោត នៃគ្រួសារប្រកបរបរកសិកម្ម.....	45
តារាង ៤.១០៖ ទិន្នផលពោត	47
តារាង ៤.១១៖ ផលិតកម្មដំណាំស្វាយចន្ទីនៃគ្រួសារប្រកបរបរកសិកម្ម	49
តារាង ៤.១២៖ ផលិតកម្មដំណាំចេកនៃគ្រួសារប្រកបរបរកសិកម្ម	51
តារាង ៤.១៣៖ ផលិតកម្មដំណាំស្វាយនៃគ្រួសារប្រកបរបរកសិកម្ម	53

៥. ផលិតកម្មបសុសត្វ និងបសុបក្សី

តារាង ៥.១៖ គ្រួសារប្រកបរបរកសិកម្មបានចិញ្ចឹមបសុសត្វប្រភេទធំ	57
តារាង ៥.២៖ ចំនួនសត្វគោសរុប	59
តារាង ៥.៣៖ ចំនួនសត្វក្របីសរុប.....	61
តារាង ៥.៤៖ គ្រួសារប្រកបរបរកសិកម្មបានចិញ្ចឹមបសុសត្វប្រភេទតូច	63
តារាង ៥.៥៖ ចំនួនសត្វជ្រូកសរុប	65
តារាង ៥.៦៖ គ្រួសារប្រកបរបរកសិកម្មបានចិញ្ចឹមបសុបក្សី	67

៦. វារីវប្បកម្ម និងនេសាទ

តារាង ៦.១៖ គ្រួសារប្រកបរបរកសិកម្មមានសកម្មភាពវារីវប្បកម្ម	71
តារាង ៦.២៖ គ្រួសារប្រកបរបរកសិកម្មមានសកម្មភាពនេសាទ	73
តារាង ៦.៣៖ ភាគរយនៃត្រីដែលនេសាទបានត្រូវបានប្រើសម្រាប់ហូបក្នុងគ្រួសារ	75
តារាង ៦.៤៖ ភាគរយនៃត្រីដែលនេសាទបានត្រូវបានលក់.....	77

៧. គោលបំណងចម្បងនៃផលិតកម្មកសិកម្មរបស់គ្រួសារប្រកបរបរកសិកម្ម

តារាង ៧.១៖ គ្រួសារប្រកបរបរកសិកម្មរាយការណ៍ថាផលិតកម្មកសិកម្មគឺជាចម្បងសម្រាប់ប្រើប្រាស់ក្នុងគ្រួសារ	81
តារាង ៧.២៖ គ្រួសារប្រកបរបរកសិកម្មរាយការណ៍ថាផលិតកម្មកសិកម្មគឺជាចម្បងសម្រាប់លក់	83

៨. សេដ្ឋកិច្ច-សង្គមរបស់គ្រួសារប្រកបរបរកសិកម្ម

តារាង ៨.១៖ គ្រួសារប្រកបរបរកសិកម្មបានធ្វើការឲ្យកសិដ្ឋានដទៃដោយប្រើប្រាស់មធ្យោបាយផលិតកម្មរបស់ខ្លួន	87
តារាង ៨.២៖ គ្រួសារប្រកបរបរកសិកម្មដែលបានធ្វើការងារកិនស្រូវ.....	89
តារាង ៨.៣៖ គ្រួសារប្រកបរបរកសិកម្មរាយការណ៍ថាចំណូលពីកសិកម្មរួមចំណែក ៦០%-១០០% នៃចំណូលសរុបរបស់គ្រួសារ.....	91
តារាង ៨.៤៖ គ្រួសារប្រកបរបរកសិកម្មរាយការណ៍ថាជួបគ្រោះមហន្តរាយធ្ងន់ធ្ងរយ៉ាងតិចមួយ.....	93
តារាង ៨.៥៖ គ្រួសារប្រកបរបរកសិកម្មរាយការណ៍ថាគ្រោះរាំងស្ងួតជាគ្រោះមហន្តរាយធ្ងន់ធ្ងរជាងគេ.....	95
តារាង ៨.៦៖ គ្រួសារប្រកបរបរកសិកម្មរាយការណ៍ថាទឹកជំនន់ជាគ្រោះមហន្តរាយធ្ងន់ធ្ងរជាងគេ	97
តារាង ៨.៧៖ គ្រួសារប្រកបរបរកសិកម្មរាយការណ៍ថាគ្រោះមហន្តរាយមានកម្រិតធ្ងន់ធ្ងរជាងមុន	99
តារាង ៨.៨៖ គ្រួសារប្រកបរបរកសិកម្មដែលមានសកម្មភាពកសិកម្មរងផលប៉ះពាល់ពីវិបត្តិកូវីដ-១៩	101
តារាង ៨.៩៖ គ្រួសារប្រកបរបរកសិកម្មរាយការណ៍ថាធាតុចូលសម្រាប់ផលិតកម្មកសិកម្មមានតិចដោយសារវិបត្តិកូវីដ-១៩.....	103
តារាង ៨.១០៖ គ្រួសារប្រកបរបរកសិកម្មរាយការណ៍ថាតម្លៃលក់ផលិតផលកសិកម្មទាបដោយសារវិបត្តិកូវីដ-១៩	105
តារាង ៨.១១៖ គ្រួសារប្រកបរបរកសិកម្មរាយការណ៍ពីការថយចុះនៃផលិតកម្មដំណាំដោយសារវិបត្តិកូវីដ-១៩	107
តារាង ៨.១២៖ គ្រួសារប្រកបរបរកសិកម្មរាយការណ៍ពីការថយចុះនៃការលក់ផលដំណាំដោយសារវិបត្តិកូវីដ-១៩	109
តារាង ៨.១៣៖ គ្រួសារប្រកបរបរកសិកម្មរាយការណ៍ថាបានទទួលកម្ចីសម្រាប់ប្រើប្រាស់ក្នុងគោលបំណងធ្វើកសិកម្ម	111

បុព្វកថា

ក្នុងនាមក្រសួងផែនការ និងវិទ្យាស្ថានជាតិស្ថិតិ ខ្ញុំមានសេចក្តីសោមនស្សរីករាយក្នុងការបង្ហាញនូវផែនទីដែលបានពីលទ្ធផលនៃអង្កេតកសិកម្មកម្ពុជាឆ្នាំ២០២០ (CAS 2020) ។ ផែនទីទាំងនេះ គឺជាសមិទ្ធផលដែលកើតចេញពីកិច្ចខិតខំប្រឹងប្រែងក្នុងសកម្មភាពការងារយ៉ាងខ្លាំងពីសំណាក់មន្ត្រីជំនាញជាច្រើន និងកិច្ចសហប្រតិបត្តិការដ៏រឹងមាំរវាងបណ្តាក្រសួងសាមីពាក់ព័ន្ធ រដ្ឋបាលគ្រប់លំដាប់ថ្នាក់ ដៃគូអភិវឌ្ឍន៍ និងប្រជាជនកម្ពុជានៅក្នុងរាជធានីខេត្តទាំង២៥។

អង្កេតកសិកម្មកម្ពុជាឆ្នាំ២០២០ គឺជាសមិទ្ធផលដ៏សំខាន់មួយរបស់រាជរដ្ឋាភិបាលកម្ពុជា ដែលជួយឲ្យស្វែងយល់កាន់តែប្រសើរអំពីស្ថានភាពកសិកម្ម ជួយដល់ការសម្រេចចិត្តដោយផ្អែកលើព័ត៌មាន និងជាធាតុចូលដ៏រឹងមាំសម្រាប់ការរៀបចំគោលនយោបាយអភិវឌ្ឍន៍សេដ្ឋកិច្ចកសិកម្មឲ្យកាន់តែមានគុណភាព និងប្រសិទ្ធភាពថែមទៀត។ ផែនទីទាំងឡាយនៅក្នុងរបាយការណ៍នេះនឹងបង្ហាញនូវសកម្មភាពនិងជីវភាពរបស់គ្រួសារកសិករកម្ពុជា។ តាមរយៈ ផែនទីទាំងនេះ យើងនឹងយល់ដឹងបន្ថែមអំពីស្ថានភាពស្របច្បាប់នៃគ្រួសារដែលកាន់កាប់ដីកសិកម្ម ស្ថានភាពកាន់កាប់ដី ការដាំដុះដំណាំ បសុសត្វ បសុបក្សី និងវារីប្បកម្មនៅក្នុងខេត្តទាំងអស់ ភាពងគ្រោះទៅនឹងគ្រោះមហន្តរាយដូជាទឹកជំនន់ និងគ្រោះរាំងស្ងួតរបស់គ្រួសារកសិករ ផលប៉ះពាល់នៃវិបត្តិជំងឺកូវីដ-១៩ទៅលើសកម្មភាពកសិកម្ម ទិដ្ឋភាពសេដ្ឋកិច្ច ព្រមទាំងលក្ខណៈសេដ្ឋកិច្ចមួយចំនួនរបស់គ្រួសារប្រកបរបរកសិកម្មនៅក្នុងប្រទេសកម្ពុជា។

ព័ត៌មានលម្អិតបន្ថែមមាននៅក្នុងតារាងទិន្នន័យ និងក្រាហ្វិចដែលភ្ជាប់មកជាមួយផែនទីនីមួយៗនៅក្នុងរបាយការណ៍នេះ និងនៅក្នុងរបាយការណ៍អង្កេតកសិកម្មកម្ពុជាឆ្នាំ២០២០ចុងក្រោយ។ យើងចែករំលែកព័ត៌មានទាំងនេះដោយឥតគិតថ្លៃ ដោយសង្ឃឹមថាការវិនិយោគទៅលើអង្កេតកសិកម្មនិងការផលិតផែនទីនេះនឹងផ្តល់នូវអត្ថប្រយោជន៍គ្រឿងបរិក្ខារបានច្រើនបំផុត។ អត្ថប្រយោជន៍ទាំងនោះគឺពាក់ព័ន្ធនឹងការគ្រប់គ្រងដីនិងធនធាននានារបស់យើងប្រកបដោយនិរន្តរភាព សន្តិសុខស្បៀង ការទទួលបានផលចំណេញ និងផលិតភាពកសិកម្ម ព្រមទាំងជីវភាពរបស់ប្រជាជននៅជនបទ។ ឯកសារផែនទីនេះ ជាមូលដ្ឋានគ្រឹះដ៏រឹងមាំសម្រាប់ធ្វើការវាស់វែងការប្រែប្រួលនៅក្នុងវិស័យកសិកម្ម និងនៅក្នុងជីវភាពរបស់គ្រួសារកសិករនៅតាមជនបទ។

ខ្ញុំសូមថ្លែងអំណរគុណយ៉ាងជ្រាលជ្រៅចំពោះរាជរដ្ឋាភិបាលកម្ពុជា ក្រោមការដឹកនាំរបស់ **សម្តេចអគ្គមហាសេនាបតីតេជោ ហ៊ុន សែន នាយករដ្ឋមន្ត្រីនៃព្រះរាជាណាចក្រកម្ពុជា** ដែលតែងតែផ្តល់ការគាំទ្រចំពោះសកម្មភាពការងារស្ថិតិ ដែលនាំឲ្យសម្រេចបាននូវការបញ្ចប់អង្កេតកសិកម្មកម្ពុជាឆ្នាំ២០២០នេះ ប្រកបដោយលទ្ធផលផ្តុំគ្នា គុណភាព ប្រសិទ្ធភាព ទាន់ពេលវេលាសម្រាប់បំពេញសេចក្តីត្រូវការរបស់រាជរដ្ឋាភិបាល អង្គការជាតិ និងអន្តរជាតិ។ ខ្ញុំសូមថ្លែងអំណរគុណដល់ វិទ្យាស្ថានជាតិស្ថិតិនៃក្រសួងផែនការ ដល់នាយកដ្ឋានផែនការនិងស្ថិតិនៃក្រសួងកសិកម្ម រុក្ខាប្រមាញ់ និងនេសាទ និង ដល់អង្គការស្បៀងនិងកសិកម្មនៃអង្គការសហប្រជាជាតិ (FAO) ប្រចាំនៅកម្ពុជាដែលបានចូលរួមជួយសម្របសម្រួលធ្វើសកម្មភាពការងារអង្កេតកសិកម្មកម្ពុជាឆ្នាំ២០២០នេះ រហូតដល់ទីបញ្ចប់ទទួលបានជោគជ័យជាស្ថាពរ។

ខ្ញុំក៏សូមថ្លែងអំណរគុណដល់អង្គការ FAO និងទីភ្នាក់ងារសហរដ្ឋអាមេរិកសម្រាប់ការអភិវឌ្ឍន៍អន្តរជាតិ (USAID) ដែលបានគាំទ្រផ្តល់មូលនិធិ និងជំនួយបច្ចេកទេស។ ការជួយគាំទ្រនេះមានសារៈសំខាន់ណាស់ចំពោះភាពជោគជ័យនៃការផលិតនិងចងក្រងផែនទីអំពីកសិកម្មនេះ និងបានជួយលើកកម្ពស់សមត្ថភាពមន្ត្រី រាជរដ្ឋាភិបាលកម្ពុជាក្នុងការអនុវត្តសកម្មភាពអង្កេតកសិកម្ម ឬអង្កេតដីទៀតស្រដៀងគ្នានេះនាពេលអនាគត។

ជាទីបញ្ចប់ ខ្ញុំសូមថ្លែងអំណរគុណជាពិសេសចំពោះ **ឯកឧត្តម ហោ ជារិទ្ធ** រដ្ឋលេខាធិការនៃក្រសួងផែនការ ទទួលបន្ទុកអង្កេតកសិកម្មកម្ពុជាឆ្នាំ២០២០ និង **លោក
ជំទាវ ហង់ វិណា** ប្រតិភូរាជរដ្ឋាភិបាលកម្ពុជាទទួលបន្ទុកអគ្គនាយកវិទ្យាស្ថានជាតិស្ថិតិ និងក្រុមការងារបច្ចេកទេសទាំងអស់ពីវិទ្យាស្ថានជាតិស្ថិតិនៃក្រសួងផែនការ និងពី
នាយកដ្ឋានផែនការនិងស្ថិតិនៃក្រសួងកសិកម្ម រុក្ខាប្រមាញ់ និងនេសាទ ដែលបានដឹកនាំធ្វើសកម្មភាពអង្កេត និងវិភាគរបាយការណ៍លទ្ធផលទិន្នន័យអង្កេតកសិកម្មកម្ពុជាឆ្នាំ
២០២០ និងសូមអរគុណដល់អ្នកពាក់ព័ន្ធទាំងអស់ដែលបានចូលរួមចំណែកក្នុងការងារផលិតផែនទីនេះឲ្យសម្រេចបានជោគជ័យប្រកបដោយគុណភាព ប្រសិទ្ធភាព និងបានទាន់
ពេលវេលា សម្រាប់តម្រូវការចាំបាច់របស់អ្នកប្រើប្រាស់ដែលកើនឡើងជាលំដាប់។

ក្រសួងផែនការ
រាជធានីភ្នំពេញ
ខែធ្នូ ឆ្នាំ២០២២

ទេសរដ្ឋមន្ត្រី រដ្ឋមន្ត្រីក្រសួងផែនការ

អិត្តិសេដ្ឋាបណ្ឌិត នាយ ថន

អារម្ភកថា

នាងខ្ញុំមានសេចក្តីសោមនស្សរីករាយ ដោយបានបង្ហាញផែនទីទិន្នន័យអង្កេតកសិកម្មកម្ពុជាឆ្នាំ២០២០ ដោយមានកិច្ចសហប្រតិបត្តិការរវាងវិទ្យាស្ថានជាតិស្ថិតិនៃក្រសួងផែនការ និងក្រសួងកសិកម្ម រុក្ខាប្រមាញ់ និងនេសាទ ដោយមានការគាំទ្រផ្នែកបច្ចេកទេសនិងហិរញ្ញវត្ថុ ពីអង្គការស្បៀង និងកសិកម្ម នៃអង្គការសហប្រជាជាតិ (FAO) សម្រាប់ចងក្រងឯកសារផែនទីដើម្បីជាប្រយោជន៍ដល់អ្នករៀបចំផែនការនិងគោលនយោបាយអភិវឌ្ឍន៍សេដ្ឋកិច្ច សង្គម បរិស្ថាន និងអ្នកស្រាវជ្រាវទាំងក្នុងនិងក្រៅប្រទេស ប្រជាជនរដ្ឋាភិបាល អង្គការជាតិ និងអង្គការអន្តរជាតិ។

វិទ្យាស្ថានជាតិស្ថិតិបានធ្វើអង្កេតចន្លោះជំរឿនកសិកម្មឆ្នាំ២០១៩ ជាលើកដំបូង បន្ទាប់ពីបានធ្វើជំរឿនកសិកម្មនៅព្រះរាជាណាចក្រកម្ពុជាក្នុងឆ្នាំ២០១៣ ដើម្បីប្រមូលទិន្នន័យស្តីពី ស្ថានភាពនិងរចនាសម្ព័ន្ធនៃវិស័យកសិកម្ម លក្ខណៈនៃគ្រួសារកសិករ លំនាំនៃផលិតកម្ម និងប្រព័ន្ធផលិតកម្មកសិកម្មនៅទូទាំងប្រទេសកម្ពុជា។ ក្រោយពីធ្វើអង្កេតចន្លោះជំរឿនកសិកម្មកម្ពុជាឆ្នាំ២០១៩ វិទ្យាស្ថានជាតិស្ថិតិបន្តធ្វើអង្កេតកសិកម្មកម្ពុជាឆ្នាំ២០២០ ដែលផ្តល់ព័ត៌មានដ៏មានតម្លៃសម្រាប់ការរៀបចំគោលនយោបាយ និងសម្រាប់តាមដានការអភិវឌ្ឍនៅក្នុងវិស័យកសិកម្ម។ ព័ត៌មានអង្កេតកសិកម្មកម្ពុជាឆ្នាំ២០២០នេះ ត្រូវបានសង្ឃឹមថានឹងក្លាយជាមូលដ្ឋានគ្រឹះសម្រាប់ការសិក្សាទាក់ទងនឹងមូលដ្ឋានធនធាន ប្រព័ន្ធផលិតកម្មកសិកម្ម និងស្ថានភាពសេដ្ឋកិច្ចសង្គមនៃគ្រួសារនៅជនបទ។ វានឹងធ្វើឲ្យប្រសើរឡើងនូវការយល់ដឹងអំពីកសិកម្មនៅប្រទេសកម្ពុជា និងជួយតម្រង់ទិសយុទ្ធសាស្ត្រជាតិដើម្បីបង្កើនផលិតភាពកសិកម្ម ដែលនឹងធានាបាននូវនិរន្តរភាពជីវភាពជនបទ សន្តិសុខភាព និងការពារធនធានធម្មជាតិសម្រាប់ពេលអនាគត។

ការផលិតកម្រងផែនទីតាមប្រធានបទស្តីពីកសិកម្មកម្ពុជាឆ្នាំ២០២០ គឺជាសមិទ្ធផលដ៏សំខាន់មួយទៀតរបស់កម្ពុជា បន្តពីឆ្នាំ២០១៩។ របាយការណ៍នេះចងក្រងផែនទីចំនួន ៤៥ និងក្រាហ្វិកដែលឆ្លើយតបនឹងផែនទីទាំងនោះ ដើម្បីឆ្លុះបញ្ចាំងអំពីស្ថានភាពនៃគ្រួសារកាន់កាប់កសិកម្ម កម្មសិទ្ធិដីកសិកម្ម លំនាំនៃផលិតកម្ម ភាពរងគ្រោះទៅនឹងគ្រោះមហន្តរាយ ផលប៉ះពាល់នៃវិបត្តិជំងឺកូវីដ-១៩ ទៅលើសកម្មភាពកសិកម្មកម្ពុជា។

ការផលិតផែនទីទាំងនេះគឺផ្តើមចេញពីមតិរបស់វិទ្យាស្ថានជាតិស្ថិតិ និងក្រសួងកសិកម្មដែលចង់ឲ្យមានការផលិតធនធានព័ត៌មានដែលងាយស្រួលមើល និងមានប្រយោជន៍ចេញពីទិន្នន័យអង្កេតកសិកម្ម។ ទិដ្ឋភាពផ្នែកទីតាំងមួយចំនួនគឺត្រូវបានបង្ហាញយ៉ាងងាយ និងច្បាស់នៅក្នុងផែនទីតាមប្រធានបទទាំងនេះ ដែលអាចឲ្យស្វែងយល់កាន់តែប្រសើរអំពីធនធាន លំនាំនៃផលិតកម្ម និងស្ថានភាពសេដ្ឋកិច្ចសង្គម នៅក្នុងវិស័យកសិកម្មនៅក្នុងគ្រួសារជនបទ។ ព័ត៌មានទាំងនេះមានបញ្ចូលយ៉ាងទូលំទូលាយនៅក្នុងរបាយការណ៍ចុងក្រោយនៃអង្កេតកសិកម្មកម្ពុជាឆ្នាំ២០២០ ហើយទិន្នន័យអាចត្រូវបានស្វែងយល់កាន់តែស៊ីជម្រៅ និងលម្អិតនៅក្នុងឯកសារបោះពុម្ព និងតាមគេហទំព័ររបស់វិទ្យាស្ថានស្ថិតិនៃក្រសួងផែនការ។

ជាទីបញ្ចប់ នាងខ្ញុំសូមថ្លែងអំណរគុណចំពោះ **ឯកឧត្តមអិត្តិសេដ្ឋាបណ្ឌិត នាយ ថន ទេសរដ្ឋមន្ត្រី រដ្ឋមន្ត្រីក្រសួងផែនការ** ក្រសួងកសិកម្ម រុក្ខាប្រមាញ់ និងនេសាទ និងក្រសួងសេដ្ឋកិច្ច និងហិរញ្ញវត្ថុ ដែលបានផ្តល់ការសហការគាំទ្រដល់ដំណើរការងារអង្កេតកសិកម្មកម្ពុជាឆ្នាំ២០២០នេះ។ នាងខ្ញុំសូមថ្លែងអំណរគុណដល់ ឯកឧត្តមលោក លោកស្រី ទាំងអស់នៃក្រុមការងារស្នូលនៃអង្កេតកសិកម្មកម្ពុជាឆ្នាំ២០២០ មកពីវិទ្យាស្ថានជាតិស្ថិតិ និងក្រសួងកសិកម្ម រុក្ខាប្រមាញ់ និងនេសាទ និងជំនាញការនៃអង្គការ

ស្បៀង និងកសិកម្ម នៃអង្គការសហប្រជាជាតិ (FAO) ព្រមទាំងមន្ត្រីទាំងអស់ដែលបានចូលរួមអនុវត្តការងារប្រមូល វិភាគទិន្នន័យ ចងក្រងរបាយការណ៍ចុងក្រោយ របាយការណ៍ ផែនទីកសិកម្ម រហូតសម្រេចបានជោគជ័យ ប្រកបដោយគុណភាព និងប្រសិទ្ធភាពខ្ពស់ ព្រមទាំងទីភ្នាក់ងារសហរដ្ឋអាមេរិកសម្រាប់ការអភិវឌ្ឍន៍អន្តរជាតិ (USAID) ដែលបាន ផ្តល់មូលនិធិគាំទ្រដល់អង្គការកសិកម្មកម្ពុជានេះ។

នាងខ្ញុំសង្ឃឹមថា របាយការណ៍ផែនទីនេះនឹងក្លាយជាធាតុចូលដ៏សំខាន់ក្នុងការរៀបចំកម្មវិធីគោលនយោបាយអភិវឌ្ឍន៍វិស័យកសិកម្មឲ្យកាន់តែមានគុណភាព ប្រសិទ្ធភាព និងស័ក្តិសិទ្ធភាព។ របាយការណ៍ផែនទីនេះត្រូវបានបើកចំហសម្រាប់ពិភាក្សា ព្រមទាំងទទួលនូវរាល់មតិយោបល់ ឬអនុសាសន៍ សម្រាប់កែលម្អ អភិវឌ្ឍន៍របាយការណ៍ និងលទ្ធ ផលវិភាគទិន្នន័យឲ្យកាន់តែល្អប្រសើរទៀតនាពេលអនាគត។

**ប្រតិភូរាជរដ្ឋាភិបាលកម្ពុជាទទួលបន្ទុក
អគ្គនាយកវិទ្យាស្ថានជាតិស្ថិតិ**

ហង់ លីណា

ការបង្ហាញខ្លឹមស្តីពីវិធីសាស្ត្រអង្កេតកសិកម្មកម្ពុជាឆ្នាំ២០២០

អង្កេតកសិកម្មកម្ពុជាឆ្នាំ២០២០ (CAS 2020) គឺជាការអង្កេតទូលំទូលាយដើម្បីប្រមូល និងចងក្រងព័ត៌មានស្តីពី ការដាំដុះដំណាំ ការចិញ្ចឹមសត្វនិងបសុបក្សី វារីវប្បកម្ម និងនេសាទ ព្រមទាំងទិដ្ឋភាពសេដ្ឋកិច្ចសង្គមដែលពាក់ព័ន្ធ។ ទិន្នន័យដែលបានពីអង្កេតនេះនឹងមានប្រយោជន៍ក្នុងការរៀបចំបង្កើតផែនការ គោលនយោបាយ និងកម្មវិធីសម្រាប់ អភិវឌ្ឍ និងកែលម្អវិស័យកសិកម្មនិងនេសាទ របស់រាជរដ្ឋាភិបាលកម្ពុជា។ CAS 2020 ត្រូវបានធ្វើឡើងបន្តពីអង្កេតចន្លោះជំរឿនកសិកម្មកម្ពុជាឆ្នាំ២០១៩ (CIAS 2019) និង ជំរឿនកសិកម្មលើកទីមួយរបស់កម្ពុជានៅឆ្នាំ២០១៣។

វិទ្យាស្ថានជាតិស្ថិតិនៃក្រសួងផែនការ បានសហការជាមួយក្រសួងកសិកម្ម រុក្ខាប្រមាញ់ និងនេសាទ ដែលជាក្រសួងសាមីមានភារកិច្ចទទួលខុសត្រូវលើការអភិវឌ្ឍវិស័យ កសិកម្ម ដើម្បីធ្វើអង្កេតកសិកម្មកម្ពុជាឆ្នាំ២០២០នេះ។ ទន្ទឹមនឹងនេះ វិទ្យាស្ថានជាតិស្ថិតិនៃក្រសួងផែនការ មានតួនាទីនិងភារកិច្ចក្នុងការធ្វើអង្កេត ចងក្រង វិភាគរបាយការណ៍ លទ្ធផលអង្កេតកសិកម្ម រីឯក្រសួងកសិកម្ម រុក្ខាប្រមាញ់ និងនេសាទ គឺជាអ្នកប្រើប្រាស់ទិន្នន័យអង្កេតកសិកម្មកម្ពុជាឆ្នាំ២០២០។

១. គោលបំណង

គោលបំណងចម្បងនៃ CAS 2020 គឺដើម្បីផ្តល់ទិន្នន័យស្តីពីស្ថានភាពកសិកម្មនាពេលបច្ចុប្បន្ននៅព្រះរាជាណាចក្រកម្ពុជា ដែលអ្នកធ្វើផែនការ អ្នកធ្វើគោលនយោបាយ អ្នកស្រាវជ្រាវ និងអ្នកដើរតួនាទីសំខាន់ៗក្នុងវិស័យកសិកម្ម អាចយកទៅប្រើប្រាស់បាន។ ទិន្នន័យ CAS 2020 នឹងមានប្រយោជន៍នៅក្នុង៖

- 1) ការផ្តល់គ្រោងនៃការកំណត់សំណាកដែលបានធ្វើបច្ចុប្បន្នភាពសម្រាប់អនុវត្តនៅក្នុងការអង្កេតកសិកម្មនានា
- 2) ការផ្តល់ទិន្នន័យនៅកម្រិតជាតិ តំបន់ និងខេត្ត
- 3) ការផ្តល់ទិន្នន័យស្តីពីចនាសម្ព័ន្ធបច្ចុប្បន្ននៃគ្រួសារកសិកម្មនៅកម្ពុជា ដែលរួមមានការដាំដុះដំណាំ ការចិញ្ចឹមសត្វនិងបសុបក្សី និងសកម្មភាពវារីវប្បកម្ម និងការ នេសាទ ព្រមទាំងស្ថានភាពសេដ្ឋកិច្ចសង្គមដែលពាក់ព័ន្ធរបស់គ្រួសារប្រកបរបរកសិកម្ម។

២. ទំហំនៃការអង្កេត

CAS 2020 បានប្រើប្រាស់កម្រងសំណួរតែមួយប៉ុណ្ណោះ ដែលប្រមូលព័ត៌មានអំពីទិដ្ឋភាពមួយចំនួននៃគ្រួសារប្រកបរបរកសិកម្ម ដែលរួមមានព័ត៌មានអំពីប្រជាសាស្ត្រនៃ ម្ចាស់កាន់កាប់កសិកម្ម និងសហកម្មសិទ្ធិកាន់កាប់ ព្រមទាំងសមាជិកក្នុងគ្រួសារទាំងអស់ អំពីសកម្មភាពផលិតកម្មដំណាំ ការចិញ្ចឹមសត្វនិងបសុបក្សី ការចិញ្ចឹមសត្វល្អិត សកម្មភាពវារីវប្បកម្ម សកម្មភាពនេសាទ សកម្មភាពសេដ្ឋកិច្ចក្នុងរយៈពេល១២ខែចុងក្រោយ។ កម្រងសំណួរនេះក៏ប្រមូលព័ត៌មានអំពីផលប៉ះពាល់នៃវិបត្តិជំងឺកូវីដ-១៩ ទៅលើគ្រួសារប្រកបរបរកសិកម្ម កម្លាំងពលកម្មដែលត្រូវបានប្រើប្រាស់អ្នកកាន់កាប់កសិកម្ម និងទិន្នន័យដែលបង្ហាញនូវកម្រិតនៃការជួបប្រទះអសន្តិសុខស្បៀងរបស់គ្រួសារ ប្រកបរបរកសិកម្ម។

៣. ពេលវេលានៃការអង្កេត និងកាលបរិច្ឆេទយោង

CAS 2020 ត្រូវបានធ្វើឡើងជាមួយដំណាក់កាល ដោយសារតែវាបានប្រើប្រាស់សំណាកដូចគ្នានឹង CIAS 2019 (longitudinal design) ។ ការអង្កេតទៅលើគ្រួសារប្រកបរបរកសិកម្ម ត្រូវបានធ្វើឡើងស្របគ្នាជាមួយនឹងការសម្ភាសន៍សហគ្រាសកសិកម្មខ្នាតធំ ចាប់ពីថ្ងៃទី២៨ ខែធ្នូ ឆ្នាំ២០២០ ដល់ថ្ងៃទី០៩ ខែមករា ឆ្នាំ២០២១។ រយៈពេល ១២ ខែ គិតមុនថ្ងៃទី០១ ខែកក្កដា ឆ្នាំ២០២០ (មានន័យថាពីថ្ងៃទី០១ ខែកក្កដា ឆ្នាំ២០១៩ ទៅថ្ងៃទី៣០ ខែមិថុនា ឆ្នាំ២០២០) ត្រូវបានប្រើប្រាស់ជាអាយុពេលយោងសម្រាប់ការប្រមូលទិន្នន័យ។

៤. គ្រោងនៃការកំណត់សំណាក និងនីតិវិធីកំណត់សំណាក

ដោយសារតែបរិបទវិបត្តិជំងឺកូវីដ-១៩ សំណាកសម្រាប់ CIAS 2019 ត្រូវបានសម្រេចឲ្យប្រើសម្រាប់ CAS 2020 ដោយក្រុមការងារអង្កេត។ ទោះបីជាមានការថយចុះចំនួនសំណាកដោយសារតែគ្រួសារមួយចំនួនបានផ្លាស់ទីលំនៅ ឬឈប់ធ្វើសកម្មភាពកសិកម្មក៏ដោយ ក៏វិធីសាស្ត្រនេះនៅតែអនុញ្ញាតឲ្យប្រមូលទិន្នន័យបានគ្រប់គ្រាន់ ដើម្បីសង្ខេបនៅក្នុងកម្រិតប្រទេស និងកម្រិតតំបន់ ជាមួយនឹងអញ្ញត្តិជាច្រើននឹងនៅកម្រិតខេត្តផងដែរ។

វិធីសាស្ត្រសម្រាប់ CIAS 2019 រួមមានការជ្រើសរើសសំណាកតំណាងនៅក្នុងមណ្ឌលអង្កេត (Enumeration Area) នៅទូទាំងប្រទេសកម្ពុជា ដែលបានពីគ្រោងកំណត់សំណាកនៃជំរឿនកសិកម្មកម្ពុជាឆ្នាំ២០១៣។ នៅក្នុងមណ្ឌលអង្កេតទាំងនេះ គ្រួសារដែលមានសកម្មភាពកសិកម្មត្រូវបានជ្រើសរើស។ ដោយប្រើប្រាស់ព័ត៌មានជាមូលដ្ឋាននេះ គ្រួសារប្រកបរបរកសិកម្មត្រូវបានបែងចែក (stratified) និងជ្រើសរើសជាសំណាកសម្រាប់ការប្រមូលទិន្នន័យ។ គ្រួសារដែលត្រូវបានសម្ភាសន៍កាលពី CIAS 2019 ក៏ត្រូវបានទាក់ទងដើម្បីធ្វើការសម្ភាសន៍សម្រាប់ CAS 2020 នេះផងដែរ។

គ្រួសារទាំងអស់នៅក្នុងប្រទេសកម្ពុជា លើកលែងតែគ្រួសារនៅក្នុងខណ្ឌឬសង្កាត់ទាំងឡាយដែលនៅកណ្តាលទីក្រុងភ្នំពេញ ក្រុងព្រះសីហនុ និងក្រុងសៀមរាប អាចមានលទ្ធភាពដែលត្រូវបានជ្រើសរើសនៅក្នុងសំណាកនៃ CIAS 2019 និងដូចគ្នានៅក្នុង CAS 2020 នេះ។ សំណាកនៃ CAS 2020 គឺមាន ១៥,៩៨២ គ្រួសារប្រកបរបរកសិកម្ម ដែលបានសម្ភាសន៍កាលពី CIAS 2019។

បន្ថែមលើការប្រមូលទិន្នន័យពីគ្រួសារប្រកបរបរកសិកម្ម ការប្រមូលទិន្នន័យពីសហគ្រាសកសិកម្មខ្នាតធំដែលគ្រប់គ្រងដោយក្រុមហ៊ុន សហករណ៍ ស្ថាប័នរដ្ឋនិងឯកជនក៏ត្រូវបានធ្វើឡើងផងដែរ។ ទិន្នន័យត្រូវបានប្រមូលពីសហគ្រាសកសិកម្មខ្នាតធំចំនួន ១៩៧។

៥. វិធីសាស្ត្រអង្កេត និងប្រតិបត្តិការប្រមូលទិន្នន័យនៅវាល

ទិន្នន័យទាំងអស់ក្នុងការអង្កេតកសិកម្មកម្ពុជាឆ្នាំ២០២០នេះ ត្រូវបានប្រមូលតាមរយៈការសម្ភាសផ្ទាល់ដោយមានជំនួយពីប្រព័ន្ធកុំព្យូទ័រ (CAPI) ដោយក្រុមអ្នកប្រមូលទិន្នន័យដែលបានទទួលការបណ្តុះបណ្តាល និងអ្នកត្រួតពិនិត្យ ដែលធ្វើការសម្ភាសន៍ផ្ទាល់ជាមួយអ្នកឆ្លើយតបដែលមានការយល់ដឹងអំពីការកាន់កាប់កសិកម្ម។ ការប្រើប្រាស់ CAPI សម្រាប់ការប្រមូលទិន្នន័យ ជួយដល់ការត្រួតពិនិត្យតាមដានលំហូរទិន្នន័យ និងគុណភាពទិន្នន័យទាន់ពេលវេលា។ អ្នកឆ្លើយតបគឺជាមនុស្សពេញវ័យដែលមានចំណេះដឹងអំពីសកម្មភាពនៃការកាន់កាប់កសិកម្ម។ អ្នកឆ្លើយតបដែលមានគុណវុឌ្ឍិបំផុតគឺអ្នកកាន់កាប់កសិកម្ម។ ប៉ុន្តែ នៅពេលបុគ្គលទាំងនេះមិននៅ ប្តី/ប្រពន្ធ ឬសមាជិកគ្រួសារដែលមានការយល់ដឹង ក៏អាចជាអ្នកឆ្លើយតបដែរ។ គ្មានការសម្ភាស ឬសាកសួរព័ត៌មានអំពីការកាន់កាប់កសិកម្មដែលស្ថិតក្នុងការអង្កេត ពីអ្នកជិតខាង ឬគ្រួសារផ្សេងទៀតនោះទេ។

ទិន្នន័យទាំងអស់ពីអង្កេតកសិកម្មកម្ពុជាឆ្នាំ២០២០ ត្រូវបានប្រមូលដោយអ្នកប្រមូលទិន្នន័យដែលត្រូវបានជ្រើសរើសពីមន្ត្រីថ្នាក់ជាតិ និងថ្នាក់ខេត្តនៃវិទ្យាស្ថានជាតិស្ថិតិ និងក្រសួងកសិកម្ម រុក្ខាប្រមាញ់ និងនេសាទ។ ប្រតិបត្តិការនៅវាលរួមមាន ការបណ្តុះបណ្តាលអ្នកប្រមូលទិន្នន័យនិងអ្នកត្រួតពិនិត្យទាំងអស់ ការប្រមូលទិន្នន័យនិងការត្រួតពិនិត្យ។

អ្នកត្រួតពិនិត្យទិន្នន័យដែលជាមន្ត្រីមកពីវិទ្យាស្ថានជាតិស្ថិតិ ទទួលខុសត្រូវលើការពិនិត្យការគ្រប់គ្រងគុណភាពទិន្នន័យ។ អ្នកត្រួតពិនិត្យនៅមូលដ្ឋាន ដែលមកពីក្រសួងកសិកម្ម រុក្ខាប្រមាញ់ និងនេសាទ និងវិទ្យាស្ថានជាតិស្ថិតិ ទទួលខុសត្រូវលើការជួយដល់មន្ត្រីប្រមូលទិន្នន័យតាមមូលដ្ឋាន ដោយជម្រុញឲ្យមានទំនាក់ទំនងល្អជាមួយអ្នកភូមិ និងបង្កើនកិច្ចសហប្រតិបត្តិការពីអ្នកឆ្លើយតបការសម្ភាសដែលមកពីគ្រួសារកាន់កាប់កសិកម្ម។ មន្ត្រីសរុប ៤៦០ នាក់បានចូលរួមក្នុងការប្រមូលទិន្នន័យនេះ។

៦. ការដំណើរការទិន្នន័យ

នៅពេលមន្ត្រីសម្ភាសន៍ បានប្រមូលទិន្នន័យអង្កេតសម្រាប់គ្រួសារកសិកម្មមួយរួចរាល់ ពួកគេបានផ្ញើកម្រងសំណួរដែលបានបំពេញនោះតាមរយៈកម្មវិធី Survey Solutions ទៅកាន់មន្ត្រីត្រួតពិនិត្យទិន្នន័យរបស់ពួកគេ ដែលមន្ត្រីត្រួតពិនិត្យនោះធ្វើការត្រួតពិនិត្យកម្រងសំណួរដែលបានបំពេញរួចនោះ។ ប្រសិនបើមានកំហុស ឬទិន្នន័យគួរឲ្យសង្ស័យ មន្ត្រីត្រួតពិនិត្យនឹងផ្ញើត្រឡប់វិញនូវកំណត់ត្រានោះមន្ត្រីសម្ភាសន៍ ដើម្បីដោះស្រាយបញ្ហានោះជាមួយអ្នកឆ្លើយតបប្រសិនបើចាំបាច់ ហើយកំណត់ត្រាដែលបានកែតម្រូវរួចនឹងត្រូវបានផ្ញើម្តងទៀតទៅកាន់មន្ត្រីត្រួតពិនិត្យទិន្នន័យ។ នៅពេលកំណត់ត្រាត្រូវបានផ្ញើតម្លាត់ដោយមន្ត្រីត្រួតពិនិត្យទិន្នន័យរួចហើយ ត្រូវផ្ញើកំណត់ត្រានោះទៅមន្ត្រីថ្នាក់កណ្តាល ដើម្បីសុំការឯកភាពជាចុងក្រោយ។ នៅការិយាល័យអង្កេតថ្នាក់កណ្តាល កម្រងសំណួរបំពេញរួចត្រូវបានទទួលបន្ទាប់ពីត្រូវបានឯកភាពដោយមន្ត្រីត្រួតពិនិត្យទិន្នន័យ។ ប្រសិនបើរកឃើញបញ្ហា ឬទិន្នន័យដែលគួរឲ្យសង្ស័យក្នុងអំឡុងពេលត្រួតពិនិត្យនៅថ្នាក់កណ្តាល កំណត់ត្រាអាចត្រូវបានបញ្ជូនត្រឡប់វិញទៅកាន់អ្នកប្រមូលទិន្នន័យសម្រាប់ធ្វើការផ្ទៀងផ្ទាត់ ឬកែតម្រូវប្រសិនបើចាំបាច់។ ការពិនិត្យទិន្នន័យឡើងវិញ និងការគណនាគួរលេខប៉ាន់ប្រមាណរបស់ការអង្កេតត្រូវបានធ្វើឡើងដោយប្រើប្រាស់កម្មវិធី R Studio។ ការផ្ទៀងផ្ទាត់ទិន្នន័យចាប់ផ្តើមតាំងពីនៅពេលកម្រងសំណួរត្រូវបានតាក់តែងនៅក្នុងឧបករណ៍ CAPI ពីព្រោះកម្មវិធី Survey Solutions អនុញ្ញាតឲ្យមានការពិនិត្យភាពស៊ីសង្វាក់ ដើម្បីដាក់បញ្ចូលទៅក្នុងឧបករណ៍ប្រមូលទិន្នន័យ។ នៅពេលកំណត់ត្រាបំពេញរួចត្រូវបានបញ្ជូនត្រឡប់មកវិញក្នុងដំណាក់កាលប្រមូលទិន្នន័យ ការពិនិត្យភាពស៊ីសង្វាក់បន្ថែមទៀតត្រូវបានធ្វើឡើងដោយប្រៀបធៀបរបាយការណ៍ទៅនឹងទិន្នន័យជំរឿនពីមុន ដោយវាយតម្លៃលើភាពសមហេតុផល សម្រាប់ចំណុចជាក់លាក់ និងផ្ទៀងផ្ទាត់លើតួលេខឯកត្តៈខ្នាតជាមួយមន្ត្រីសម្ភាសន៍ និង/ឬ អ្នកផ្តល់ចម្លើយ។

៧. ស្តង់ដារនៃការផ្សព្វផ្សាយទិន្នន័យ

ចំនួនគ្រួសារត្រូវបានបង្អត់ត្រឹមខ្ទង់ពាន់ ទៅតាមវិធាននៃការបង្ហាញទិន្នន័យដូចក្នុងរបាយការណ៍អង្កេតកសិកម្មកម្ពុជាឆ្នាំ២០២០។ ភាគរយ/ផលធៀប ត្រូវបានគណនាដោយប្រើតម្លៃបង្អត់ទាំងនេះ។ ក្រាហ្វិក និងផែនទីនៅក្នុងរបាយការណ៍នេះប្រើប្រាស់តម្លៃបង្អត់ទាំងនេះ។ នៅក្នុងតារាងទិន្នន័យនៅក្នុងរបាយការណ៍នេះ សញ្ញា (-) ត្រូវបានប្រើនៅពេលដែលចំនួននៃការអង្កេតស្មើសូន្យឬតិចពេក នៅពេលដែលចំនួនគ្រួសារដែលបានបង្អត់រួចមិនស្មើ១០០០គ្រួសារ ឬនៅពេលដែលមានតម្លៃ Coefficient of Variation (CV) ធំជាងឬស្មើ៣៣។ លើសពីនេះ ទិន្នន័យមួយចំនួននៅក្នុងតារាងអាចនឹងមានសញ្ញា (-) ជាការមិនបង្ហាញទីពីរ។ ខេត្តដែលមានសញ្ញា (-) ត្រូវបានកំណត់សម្គាល់ក្នុងផែនទីថា "Not Available"។

៨. សេចក្តីសង្ខេបស្ថិតិសង្ខេបស្ថិតិ

ការប៉ាន់ស្មានសំខាន់ៗមួយចំនួនដែលទទួលបានពីការអង្កេតកសិកម្មកម្ពុជាឆ្នាំ២០២០ មានបង្ហាញក្នុងតារាងខាងក្រោមសម្រាប់ប្រទេសកម្ពុជាទាំងមូល៖

សង្ខេបស្ថិតិសង្ខេបស្ថិតិ: ការកាន់កាប់កសិកម្មតាមគ្រួសារ	
ចំនួនគ្រួសារកាន់កាប់កសិកម្ម	២.០៣៨.០០០
ភាគរយនៃគ្រួសារកាន់កាប់កសិកម្ម ធ្វើកសិកម្មក្នុងគោលបំណងចម្បង៖	
សម្រាប់ការប្រើប្រាស់ក្នុងគ្រួសារ	៦១,០%
សម្រាប់ការលក់	៣៩,០%
សកម្មភាពផលិតកម្មដំណាំ	
ចំនួនគ្រួសារដែលដាំដុះដំណាំ	១.៩២០.០០០
ភាគរយនៃចំនួនគ្រួសារដែលដាំដុះដំណាំ	៩៤,២%
សកម្មភាពចិញ្ចឹមសត្វ បសុបក្សី និង/ឬ សត្វល្អិត	
ចំនួនគ្រួសារដែលចិញ្ចឹមសត្វ បសុបក្សី និង/ឬ សត្វល្អិតនៅក្នុងអំឡុងឆ្នាំយោង	១.៦៧០.០០០
ភាគរយនៃគ្រួសារដែលចិញ្ចឹមសត្វ បសុបក្សី និង/ឬ សត្វល្អិតនៅក្នុងអំឡុងឆ្នាំយោង	៨១,៩%
សកម្មភាពវារីប្បកម្ម និងនេសាទ	
ចំនួនគ្រួសារដែលចូលរួមក្នុងសកម្មភាពវារីប្បកម្ម និង/ឬ នេសាទ	៦៣៨.០០០
ភាគរយនៃគ្រួសារដែលចូលរួមក្នុងសកម្មភាពវារីប្បកម្ម និង/ឬ នេសាទ	៣១,៣%
ក្នុងចំណោមគ្រួសារដែលចូលរួមសកម្មភាពវារីប្បកម្ម និង/ឬ នេសាទ	
ភាគរយនៃគ្រួសារដែលចូលរួមតែក្នុងសកម្មភាពវារីប្បកម្ម ពីចំនួនគ្រួសារសរុបដែលចូលរួមក្នុងសកម្មភាពវារីប្បកម្ម និង/ឬ នេសាទ	១៣,០%
ភាគរយនៃគ្រួសារដែលចូលរួមតែក្នុងសកម្មភាពនេសាទ ពីចំនួនគ្រួសារសរុបដែលចូលរួមក្នុងសកម្មភាពវារីប្បកម្ម និង/ឬ នេសាទ	៨០,៤%
ភាគរយនៃគ្រួសារដែលចូលរួមទាំងក្នុងសកម្មភាពវារីប្បកម្មនិងនេសាទ ពីចំនួនគ្រួសារសរុបដែលចូលរួមក្នុងសកម្មភាពវារីប្បកម្ម និង/ឬ នេសាទ	៦,៦%
សេដ្ឋកិច្ចរបស់គ្រួសារប្រកបរបរកសិកម្ម	
ចំនួនគ្រួសារដែលរាយការណ៍ថា៦០%-១០០%នៃចំណូលសរុបរបស់គ្រួសារបានមកពីចំណូលកសិកម្ម	៤១៤.០០០
ភាគរយនៃគ្រួសារដែលរាយការណ៍ថា៦០%-១០០%នៃចំណូលសរុបរបស់គ្រួសារបានមកពីចំណូលកសិកម្ម	២០,៣%
ចំនួនគ្រួសារដែលបានរងគ្រោះមហន្តរាយធ្ងន់ធ្ងរយ៉ាងហោចណាស់ម្តង	៨១០.០០០
ភាគរយនៃគ្រួសារដែលបានរងគ្រោះមហន្តរាយធ្ងន់ធ្ងរយ៉ាងហោចណាស់ម្តង	៣៩,៨%

វិធីសាស្ត្រផលិតផែនទី

១. គោលបំណងនៃការផលិតផែនទី

សកម្មភាពផលិតផែនទីត្រូវបានធ្វើឡើងពីខែវិច្ឆិកា ដល់ខែធ្នូ ឆ្នាំ២០២១ ក្រោយពីបញ្ចប់ការវិភាគទិន្នន័យអង្កេតកសិកម្មកម្ពុជាឆ្នាំ២០២០។ គោលបំណងសំខាន់នៃសកម្មភាពនេះគឺដើម្បីផលិតកម្រងផែនទីតាមប្រធានបទដោយប្រើលទ្ធផលអង្កេតកសិកម្មកម្ពុជាឆ្នាំ២០២០បែងចែកតាមខេត្ត និងដែលត្រូវបានគិតថាមានប្រយោជន៍បំផុតដោយដៃគូរដ្ឋាភិបាល។

ការផលិតផែនទីដែលបង្ហាញស្ថានភាពដែលពាក់ព័ន្ធនឹងកសិកម្ម នៅថ្នាក់ជាតិត្រូវបានរំពឹងថានឹងផ្តល់ជាមូលដ្ឋានព័ត៌មានដល់រាជរដ្ឋាភិបាល និងដៃគូអភិវឌ្ឍន៍ស្តីពីនិន្នាការ និងបម្រែបម្រួលនៅក្នុងប្រទេសកម្ពុជា ព្រមទាំងនឹងជួយតម្រង់ទិសគោលនយោបាយ និងកម្មវិធីអភិវឌ្ឍថ្មីៗ។ គោលបំណងបន្ទាប់បន្សំនៃសកម្មភាពនេះគឺដើម្បីបង្ហាញនិងធ្វើផែនទីសេដ្ឋកិច្ចសង្គមរបស់កម្ពុជានៅក្នុងវិស័យកសិកម្ម ស្របទៅតាមទិន្នន័យដែលមាន។

២. ការវាយតម្លៃតម្រូវការ

អ្នកជំនាញផ្នែកប្រព័ន្ធព័ត៌មានភូមិសាស្ត្រ (GIS) ថ្នាក់ជាតិ បានសហការជាមួយអ្នកជំនាញមកពីក្រសួងកសិកម្ម រុក្ខាប្រមាញ់ និងនេសាទ និងអង្គការ FAO ដើម្បីកំណត់រកវិធីសាស្ត្រសមស្របបំផុត ដើម្បីជ្រើសរើសផែនទីដែលពាក់ព័ន្ធ និងមានប្រយោជន៍បំផុត ហើយបន្ទាប់មកធ្វើការរចនាផែនទីទាំងនោះ។ ការវាយតម្លៃតម្រូវការនេះត្រូវបានធ្វើឡើងក្នុងទម្រង់ជាកិច្ចប្រជុំជាមួយតំណាងមកពីក្រសួងកសិកម្ម រុក្ខាប្រមាញ់ និងនេសាទ និងវិទ្យាស្ថានជាតិស្ថិតិ ដើម្បីសម្រេចជាចុងក្រោយនូវបញ្ជីនៃផែនទីតាមប្រធានបទដែលត្រូវផលិត។

៣. វិធីសាស្ត្រនៃការរចនាផែនទី

ផែនទីតាមប្រធានបទ (Thematic maps) អាចហៅថា ផែនទីសម្រាប់គោលបំណងពិសេស ផែនទីផ្តោតលើប្រធានបទតែមួយ ឬផែនទីស្ថិតិ។ ផែនទីតាមប្រធានបទផ្តោតលើបម្រែបម្រួលទីតាំងនៃរបាយទិន្នន័យ ឬប្រធានបទណាមួយ (ដូចជា ដំណាំ បសុសត្វ ឬផលរៀបផ្ទៃដីប្រមូលផលទៅនឹងផ្ទៃដីដាំដុះ)។ ជាធម្មតា ផែនទីតាមប្រធានបទ រួមបញ្ចូលនូវព័ត៌មានទីតាំង ឬព័ត៌មានយោង ដូចជាចំណងជើងផែនទី ឈ្មោះទីកន្លែង ឬផ្ទៃទឹកសំខាន់ៗ មាត្រដ្ឋាន ព្រួញចង្កុលទិសខាងជើង និងសញ្ញាសម្គាល់ ដើម្បីជួយអ្នកមើលផែនទីយល់ពីតំបន់ភូមិសាស្ត្រនៅលើផែនទី។ ផែនទីតាមប្រធានបទទាំងអស់មានធាតុសំខាន់ៗពីរគឺ៖ ផែនទីគោល និងទិន្នន័យស្ថិតិ។ ធាតុទាំងពីរនេះជាធម្មតាមានទម្រង់ជាហ្វាលឌីជីថល (digital files) ដូចជាហ្វាលព្រំប្រទល់រដ្ឋបាល និងហ្វាលទិន្នន័យជំរឿនឬទិន្នន័យអង្កេត។

ផែនទីតាមប្រធានបទ បង្ហាញទិន្នន័យស្តីពីប្រធានបទមួយ ស្ថិតនៅក្នុងព្រំប្រទល់នៃតំបន់ភូមិសាស្ត្រដែលបានជ្រើសរើស ដូចជាក្នុងករណីនេះគឺខេត្ត។ ជាធម្មតា ទិន្នន័យទាំងនេះត្រូវបានបែងចែកជាថ្នាក់នៃតម្លៃមួយចំនួន និងត្រូវបានដាក់និមិត្តសញ្ញាដោយប្រើពណ៌ខុសៗគ្នាដើម្បីតំណាងឲ្យថ្នាក់នីមួយៗ។ ផែនទីតាមប្រធានបទ គឺជាជំនួយក្នុងការមើលដ៏មានប្រសិទ្ធភាពសម្រាប់បង្ហាញទិន្នន័យសហគមន៍តាមបែប អព្យាក្រឹត ជាពិសេសសម្រាប់អ្នកដែលមិនមានជំនាញក៏អាចយល់បាន។

ផែនទីអាចបង្ហាញយ៉ាងលឿននូវលំនាំប្រជុំភូមិសាស្ត្រនៃកិសកម្មគ្រួសារ កសិកម្មសេដ្ឋកិច្ច ដំណាំ ព្រៃឈើ ផលផល ធនធានក្នុងសហគមន៍ ដែលសំខាន់សម្រាប់ជួយដល់ដំណើរការធ្វើផែនការរួម។ នៅពេលត្រូវបានផលិតរួច ផែនទីគឺងាយស្រួលប្រើឡើងវិញក្នុងទម្រង់ជាច្រើន។ ផែនទីអាចត្រូវបានប្រើក្នុងបទបង្ហាញ ឯកសារបោះពុម្ពផ្សេងៗ និងនៅលើគេហទំព័រ។ ផែនទីក៏អាចត្រូវបានប្រើជាបទជំនួយសម្រាប់បទបង្ហាញក្នុងកិច្ចប្រជុំសាធារណៈផងដែរ។ ការប្រើផែនទីក្នុងកិច្ចប្រជុំសាធារណៈជួយឲ្យទស្សនិកជនឃើញទិន្នន័យដែលមាន តំបន់គោលដៅដែលស្ទើរឡើង និងតម្រូវការផ្សេងទៀតរបស់សហគមន៍ក្នុងទម្រង់ជារូបភាព។

បច្ចេកវិទ្យាប្រព័ន្ធព័ត៌មានភូមិសាស្ត្រ និងបោះពុម្ពនៅលើកុំព្យូទ័រត្រូវបានប្រើដើម្បីផលិតផែនទីតាមប្រធានបទទាំងនេះ។ ផែនទីនៅក្នុងរបាយការណ៍នេះត្រូវបានផលិតឡើងដោយប្រើប្រាស់កម្មវិធី QGIS Version 3.16 ដែលជាកម្មវិធីបើកចំហនិងឥតគិតថ្លៃ។ ប្រព័ន្ធផលិតផែនទីស្វ័យប្រវត្តិត្រូវបានបង្កើតឡើងដើម្បីផលិតហ្វាល់ផែនទីឌីជីថល (digital map files) ដោយផ្អែកលើទិន្នន័យស្ថិតិពីអង្កេតកសិកម្មកម្ពុជាឆ្នាំ២០២០។ ប្រព័ន្ធនេះប្រើប្រាស់ហ្វាល់ទិន្នន័យស្ថិតិកសិកម្ម និងហ្វាល់ព្រំប្រទល់ខេត្ត ដើម្បីផលិតផែនទីពណ៌ទៅតាមប្រធានបទ។ កម្មវិធី QGIS ធ្វើប្រតិបត្តិការគូសផែនទីដែលរួមមាន ការបែងចែកទិន្នន័យជាថ្នាក់ផ្សេងៗ ការដាក់និមិត្តសញ្ញា (ពណ៌) ទៅអោយថ្នាក់ទាំងនេះ ការបង្កើតនិងកំណត់ទីតាំងចំណងជើងផែនទី សញ្ញាសម្គាល់ កំណត់ចំណាំ មាត្រដ្ឋាន និងព្រំប្រទល់ទិសខាងជើង ព្រមទាំងការបំប្លែងផែនទីឲ្យទៅជាហ្វាល់រូបភាពឌីជីថល។ ពណ៌សម្រាប់ផែនទីតាមប្រធានបទនីមួយៗត្រូវបានជ្រើសរើសពីពណ៌ដែលមានស្រាប់នៅក្នុងកម្មវិធីQGIS ដោយមានការកែប្រែបន្តិចបន្តួចនៅកន្លែងដែលចាំបាច់ដើម្បីផែនទីកាន់តែងាយស្រួលមើល។ ខេត្តដែលមានសញ្ញា (-) នៅក្នុងតារាងទិន្នន័យត្រូវបានដាក់កំណត់សម្គាល់ថា "Not Available" នៅលើផែនទី។

ទិន្នន័យស្ថិតិ និងព្រំប្រទល់ខេត្តត្រូវបានកំណត់អត្តសញ្ញាណដោយលេខកូដខេត្ត ដែលអនុញ្ញាតភ្ជាប់ទំនាក់ទំនងមួយទល់មួយ រវាងទិន្នន័យស្ថិតិ និងព្រំប្រទល់ខេត្ត។ ផែនទីតាមប្រធានបទទាំងអស់ត្រូវបានផលិតនៅមាត្រដ្ឋាន ១:២.៥០០.០០០ និងស្ថិតនៅក្នុងចំណោលផែនទី UTM (Zone 48N) ជាមួយនឹងជាទុម Indian 1960។

- ប្រភពទិន្នន័យផែនទីគោល: ផែនទីតាមប្រធានបទទាំងអស់ត្រូវបានរចនាដោយប្រើប្រាស់ផែនទីគោលដូចគ្នា ដែលបង្ហាញព្រំប្រទល់ជាមួយប្រទេសជិតខាង (រួមទាំងកោះនានា) ព្រំប្រទល់ខេត្ត និងផ្ទៃដី។ ផែនទីគោលទាំងនេះត្រូវបានផលិតដោយស្ថាប័នផ្លូវការ ដូចជាក្រសួងរៀបចំដែនដី នគរូបនីយកម្ម និងសំណង់ ក្រសួងមហាផ្ទៃ និងវិទ្យាស្ថានជាតិស្ថិតិ។
- ប្រភពទិន្នន័យសម្រាប់ផលិតផែនទីតាមប្រធានបទ: រាល់ទិន្នន័យដែលបង្ហាញក្នុងផែនទីតាមប្រធានបទនេះ ប្រើប្រាស់តារាងទិន្នន័យដែលបានពីការវិភាគទិន្នន័យអង្កេតកសិកម្មកម្ពុជាឆ្នាំ២០២០ ដោយមិនមានការកែប្រែ។ នៅពេលចាំបាច់ ការគណនាបន្ថែមត្រូវបានធ្វើឡើងពីទិន្នន័យដើម។

១. ស្ថានភាពគ្រួសារប្រកបរបរកសិកម្ម

តារាង ១.១៖ គ្រួសារប្រកបរបរកសិកម្មដែលបានរាយការណ៍ឯកកម្មសិទ្ធិ (មិនបានចុះបញ្ជី)

កូដខេត្ត	ឈ្មោះខេត្ត	គ្រួសារប្រកបរបរកសិកម្មបាន រាយការណ៍ឯកកម្មសិទ្ធិ (មិនបានចុះបញ្ជី)	គ្រួសារប្រកបរបរកសិកម្មបាន រាយការណ៍ឯកកម្មសិទ្ធិ (មិនបានចុះបញ្ជី) (%)
០១	បន្ទាយមានជ័យ	៤៧.០០០	៤២,៣
០២	បាត់ដំបង	៧៧.០០០	៥៥,៤
០៣	កំពង់ចាម	៦៣.០០០	៤៥,៧
០៤	កំពង់ឆ្នាំង	៨៣.០០០	៩៣,៣
០៥	កំពង់ស្ពឺ	១០៧.០០០	៨៩,២
០៦	កំពង់ធំ	១០៩.០០០	៩១,៦
០៧	កំពត	១០៨.០០០	៩៨,២
០៨	កណ្តាល	១២៩.០០០	៩៧,៧
០៩	កោះកុង	៩.០០០	៦៤,៣
១០	ក្រចេះ	៥៨.០០០	៩៣,៥
១១	មណ្ឌលគិរី	១១.០០០	៧៨,៦
១២	ភ្នំពេញ	២០.០០០	៩០,៩
១៣	ព្រះវិហារ	៣០.០០០	៧១,៤
១៤	ព្រៃវែង	២១៤.០០០	៩៩,៥
១៥	ពោធិ៍សាត់	៦៣.០០០	៨០,៨
១៦	រតនគិរី	៣៦.០០០	៩២,៣
១៧	សៀមរាប	១០៧.០០០	៨២,៣
១៨	ព្រះសីហនុ	១០.០០០	៨៣,៣
១៩	ស្ទឹងត្រែង	២៦.០០០	១០០,០
២០	ស្វាយរៀង	៧៨.០០០	៨៥,៧
២១	តាកែវ	១៤៣.០០០	៩៥,៣
២២	ឧត្តរមានជ័យ	៣៩.០០០	៨១,៣
២៣	កែប	៥.០០០	១០០,០
២៤	ប៉ៃលិន	៤.០០០	៥០,០
២៥	ក្បុងឃ្មុំ	១០០.០០០	៨១,៣

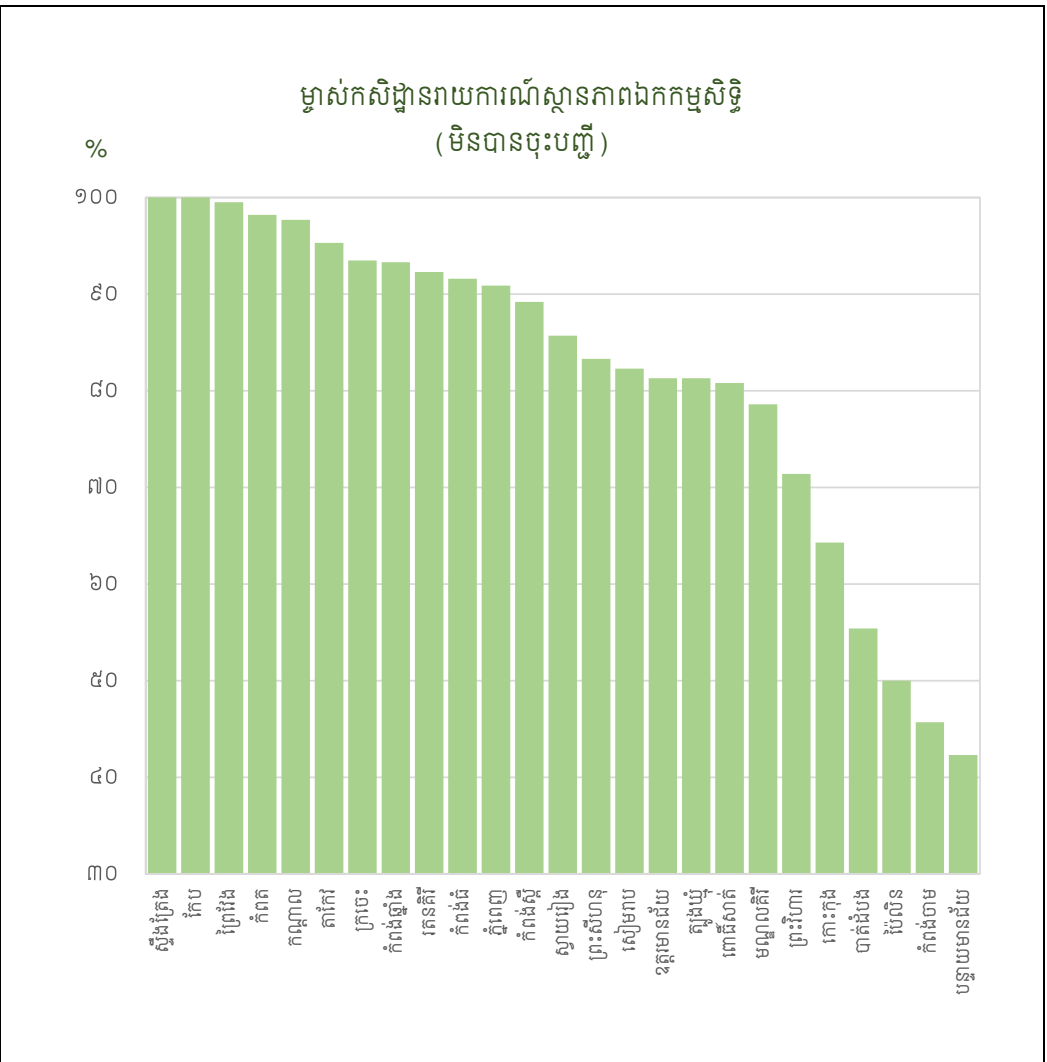

ប្រភព៖ អង្កេតកសិកម្មកម្ពុជាឆ្នាំ ២០២០

តារាង ១.២៖ គ្រួសារប្រកបរបរកសិកម្មដែលបានរាយការណ៍ឯកកម្មសិទ្ធិ (បានចុះបញ្ជី)

កូដខេត្ត	ឈ្មោះខេត្ត	គ្រួសារប្រកបរបរកសិកម្ម បានរាយការណ៍ឯកកម្មសិទ្ធិ (បានចុះបញ្ជី)	គ្រួសារប្រកបរបរកសិកម្ម បានរាយការណ៍ឯកកម្មសិទ្ធិ (បានចុះបញ្ជី) (%)
០១	បន្ទាយមានជ័យ	៦៣.០០០	៥៦,៨
០២	បាត់ដំបង	៦២.០០០	៤៤,៦
០៣	កំពង់ចាម	៦៩.០០០	៥០,០
០៤	កំពង់ឆ្នាំង	៦.០០០	៦,៧
០៥	កំពង់ស្ពឺ	១៤.០០០	១១,៧
០៦	កំពង់ធំ	៩.០០០	៧,៦
០៧	កំពត	-	-
០៨	កណ្តាល	-	-
០៩	កោះកុង	៥.០០០	៣៥,៧
១០	ក្រចេះ	៤.០០០	៦,៥
១១	មណ្ឌលគិរី	-	-
១២	ភ្នំពេញ	២.០០០	៩,១
១៣	ព្រះវិហារ	១២.០០០	២៨,៦
១៤	ព្រៃវែង	-	-
១៥	ពោធិ៍សាត់	១៤.០០០	១៧,៩
១៦	រតនគិរី	៣.០០០	៧,៧
១៧	សៀមរាប	២៣.០០០	១៧,៧
១៨	ព្រះសីហនុ	២.០០០	១៦,៧
១៩	ស្ទឹងត្រែង	-	-
២០	ស្វាយរៀង	១៣.០០០	១៤,៣
២១	តាកែវ	៧.០០០	៤,៧
២២	ឧត្តរមានជ័យ	៩.០០០	១៨,៨
២៣	កែប	-	-
២៤	ប៉ៃលិន	៣.០០០	៣៧,៥
២៥	ត្បូងឃ្មុំ	២២.០០០	១៧,៩

ប្រភព៖ អង្កេតកសិកម្មកម្ពុជាឆ្នាំ ២០២០

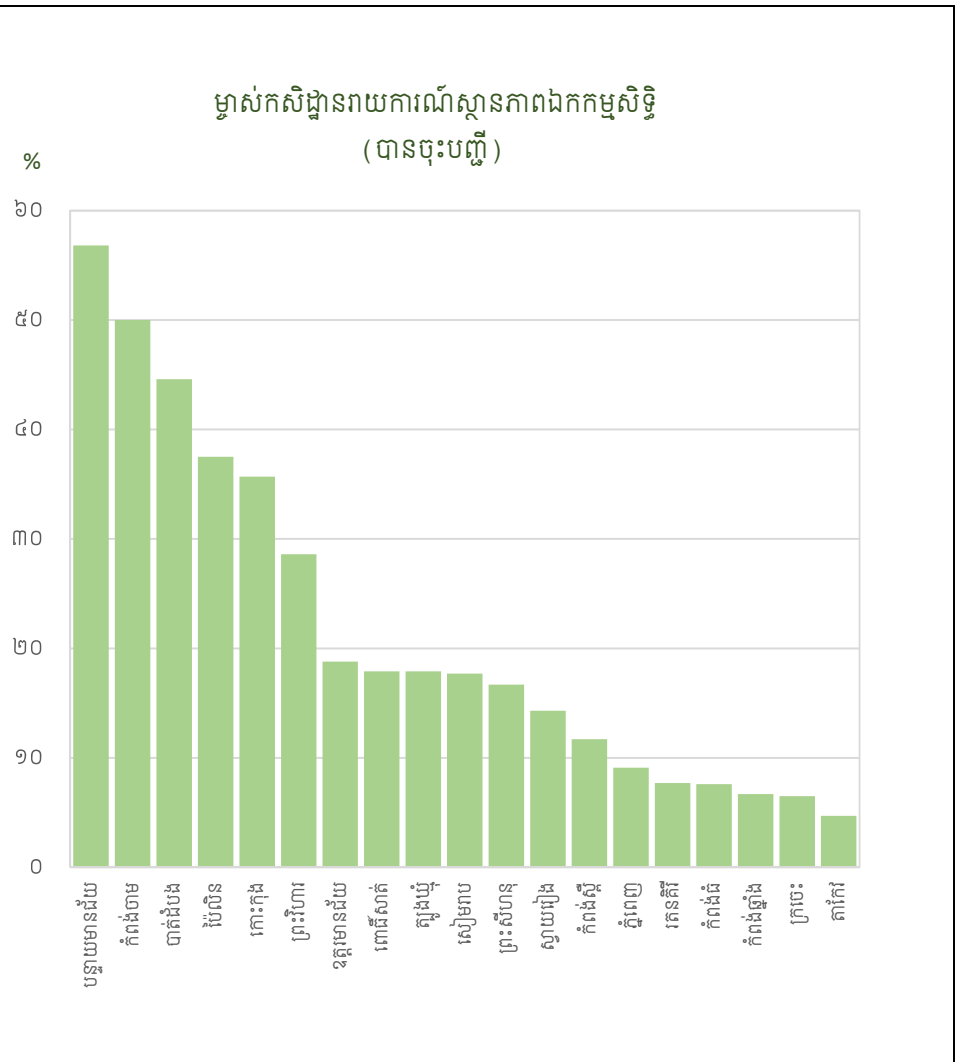

២. ស្ថានភាពកម្មសិទ្ធិលើកសិដ្ឋានរបស់គ្រួសារប្រកបរបរកសិកម្ម

តារាង ២.១៖ កម្មសិទ្ធិដីកសិកម្មផ្ទាល់ខ្លួននៃគ្រួសារប្រកបរបរកសិកម្ម

កូដខេត្ត	ឈ្មោះខេត្ត	គ្រួសារប្រកបរបរកសិកម្ម រាយការណ៍ កម្មសិទ្ធិលើដីកសិកម្ម	គ្រួសារប្រកបរបរកសិកម្ម រាយការណ៍ កម្មសិទ្ធិលើដីកសិកម្ម (%)
០១	បន្ទាយមានជ័យ	១០៩.០០០	៩៨,២
០២	បាត់ដំបង	១៣១.០០០	៩៤,២
០៣	កំពង់ចាម	១៣៥.០០០	៩៧,៨
០៤	កំពង់ឆ្នាំង	៨៨.០០០	៩៨,៩
០៥	កំពង់ស្ពឺ	១២០.០០០	១០០,០
០៦	កំពង់ធំ	១១៧.០០០	៩៨,៣
០៧	កំពត	១០៩.០០០	៩៩,១
០៨	កណ្តាល	១២៣.០០០	៩៣,២
០៩	កោះកុង	១៤.០០០	១០០,០
១០	ក្រចេះ	៦១.០០០	៩៨,៤
១១	មណ្ឌលគិរី	១៤.០០០	១០០,០
១២	ភ្នំពេញ	២០.០០០	៩០,៩
១៣	ព្រះវិហារ	៤២.០០០	១០០,០
១៤	ព្រៃវែង	២១៣.០០០	៩៩,១
១៥	ពោធិ៍សាត់	៧៦.០០០	៩៧,៤
១៦	រតនគិរី	៣៩.០០០	១០០,០
១៧	សៀមរាប	១២៨.០០០	៩៨,៥
១៨	ព្រះសីហនុ	១១.០០០	៩១,៧
១៩	ស្ទឹងត្រែង	២៥.០០០	៩៦,២
២០	ស្វាយរៀង	៩០.០០០	៩៨,៩
២១	តាកែវ	១៤៩.០០០	៩៩,៣
២២	ឧត្តរមានជ័យ	៤៦.០០០	៩៥,៨
២៣	កែប	៥.០០០	១០០,០
២៤	ប៉ៃលិន	៧.០០០	៨៧,៥
២៥	ត្បូងឃ្មុំ	១២០.០០០	៩៧,៦

ប្រភព៖ អង្កេតកសិកម្មកម្ពុជាឆ្នាំ ២០២០

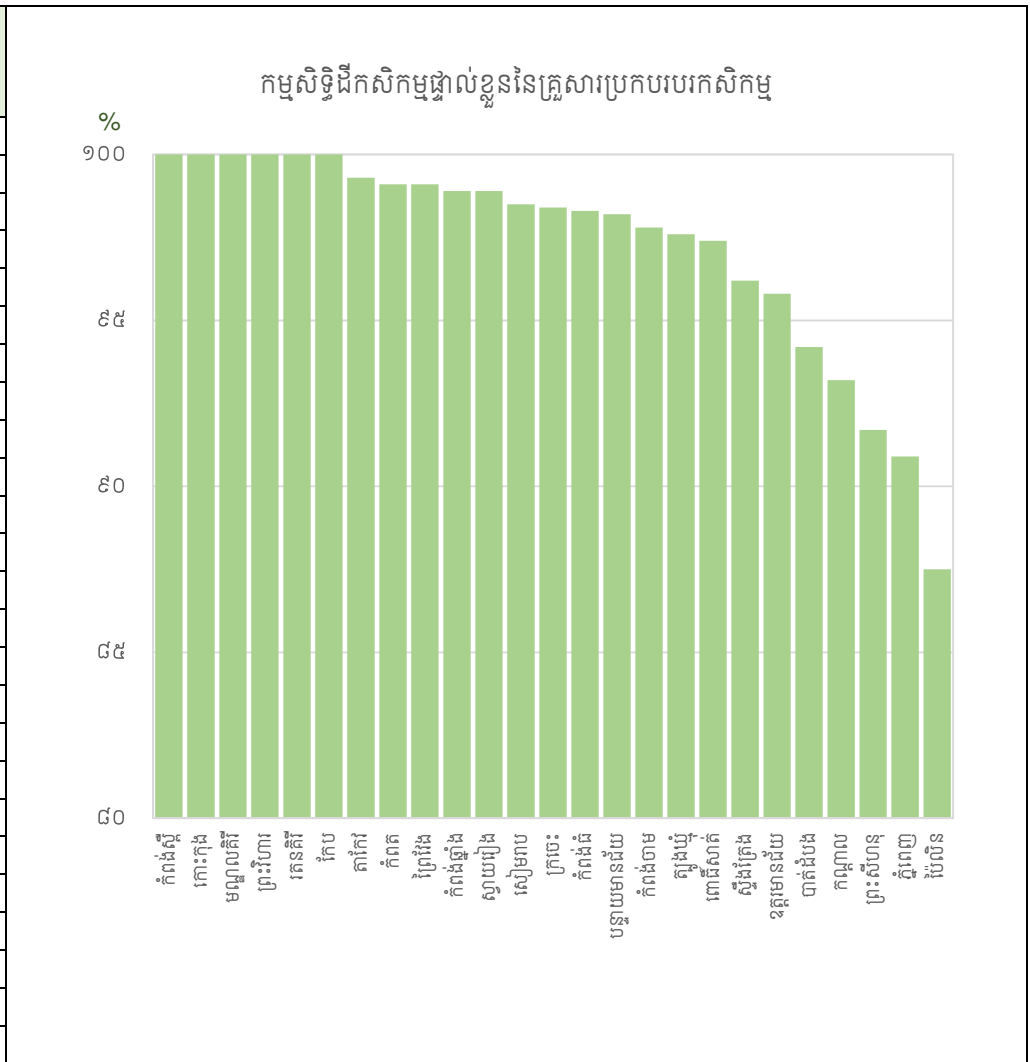

ផែនទី ២.២៖ គ្រួសារប្រកបរបរកសិកម្មដែលបានជួលដីកសិកម្ម គិតជាភាគរយ បែងចែកតាមខេត្ត

កម្ពុជា

ចំនួនគ្រួសារប្រកបរបរកសិកម្មសរុប : ២.០៣៨.០០០

ភាគរយនៃចំនួនគ្រួសារប្រកបរបរកសិកម្ម ដែលបានជួលដីកសិកម្ម : ៤,៨%

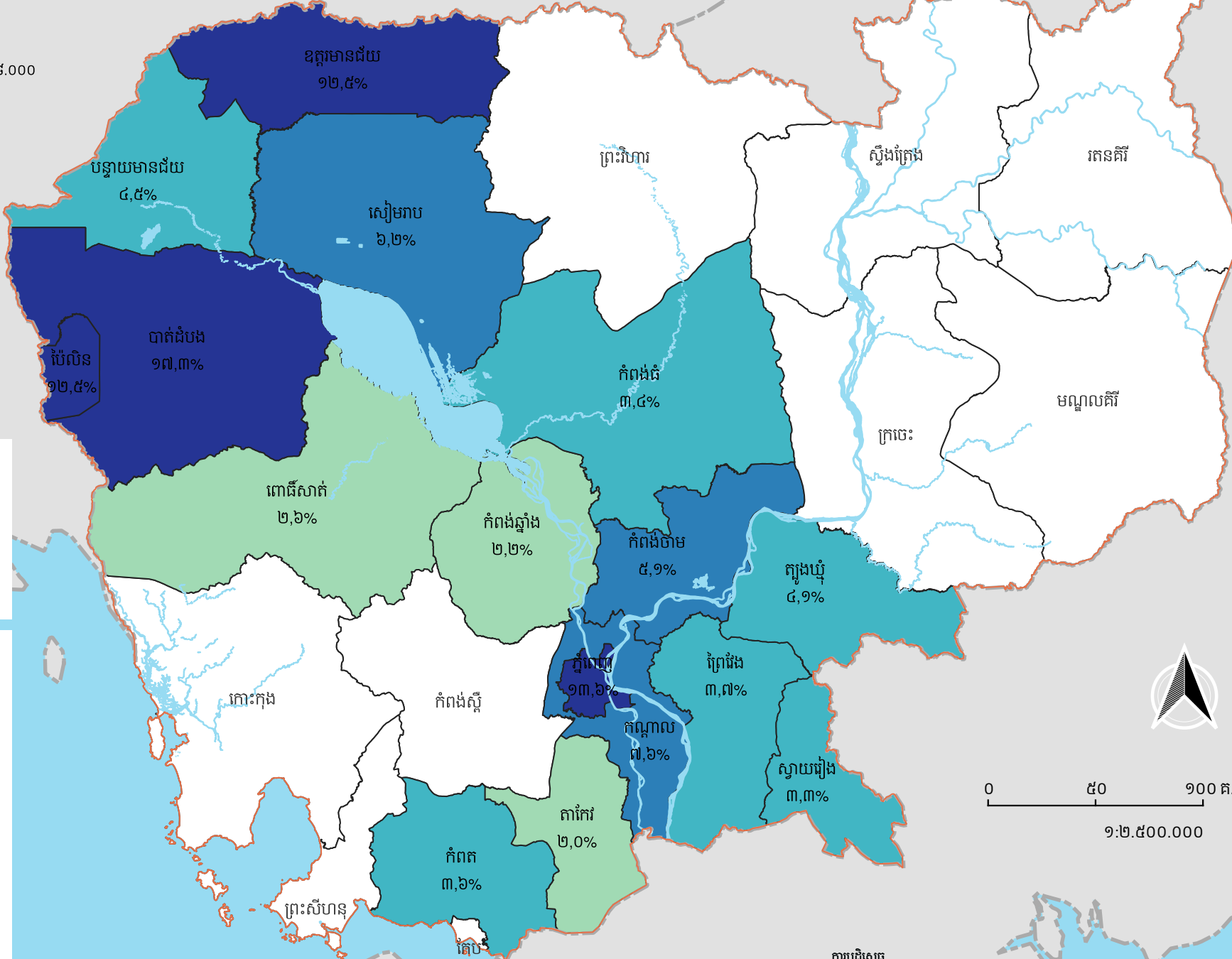

តិចជាង ៥% នៃគ្រួសារប្រកបរបរកសិកម្មនៅកម្ពុជាបានជួលដីកសិកម្មពីអ្នកដទៃ។ គ្រួសារនៅក្នុងខេត្តភាគខាងលិចហាក់មានទំនោរជួលដីកសិកម្មច្រើនជាងតំបន់ផ្សេង ដោយក្នុងនោះខេត្តបាត់ដំបង ខេត្តប៉ៃលិន និងខេត្តបន្ទាយមានជ័យមានអត្រាលើសពី ១០%។

កំណត់សម្គាល់

- ផ្ទៃទឹក
- គ្រួសារប្រកបរបរកសិកម្មដែលបានជួលដីកសិកម្ម (%)
- Not Available
- ០,១ - ៣,០
- ៣,១ - ៥,០
- ៥,១ - ៨,០
- > ៨,០

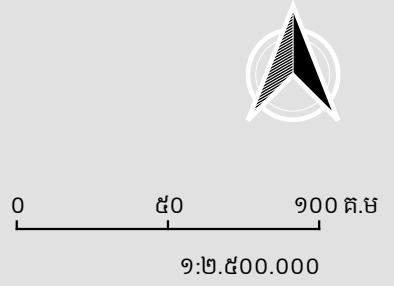

តារាង ២.២៖ គ្រួសារប្រកបរបរកសិកម្មដែលបានជួលដីកសិកម្ម

កូដខេត្ត	ឈ្មោះខេត្ត	គ្រួសារប្រកបរបរកសិកម្ម រាយការណ៍ថា ជួលដីកសិកម្ម	គ្រួសារប្រកបរបរកសិកម្ម រាយការណ៍ថា ជួលដីកសិកម្ម (%)
០១	បន្ទាយមានជ័យ	៥.០០០	៤,៥
០២	បាត់ដំបង	២៤.០០០	១៧,៣
០៣	កំពង់ចាម	៧.០០០	៥,១
០៤	កំពង់ឆ្នាំង	២.០០០	២,២
០៥	កំពង់ស្ពឺ	-	-
០៦	កំពង់ធំ	៤.០០០	៣,៤
០៧	កំពត	៤.០០០	៣,៦
០៨	កណ្តាល	១០.០០០	៧,៦
០៩	កោះកុង	-	-
១០	ក្រចេះ	-	-
១១	មណ្ឌលគិរី	-	-
១២	ភ្នំពេញ	៣.០០០	១៣,៦
១៣	ព្រះវិហារ	-	-
១៤	ព្រៃវែង	៨.០០០	៣,៧
១៥	ពោធិ៍សាត់	២.០០០	២,៦
១៦	រតនគិរី	-	-
១៧	សៀមរាប	៨.០០០	៦,២
១៨	ព្រះសីហនុ	-	-
១៩	ស្ទឹងត្រែង	-	-
២០	ស្វាយរៀង	៣.០០០	៣,៣
២១	តាកែវ	៣.០០០	២,០
២២	ឧត្តរមានជ័យ	៦.០០០	១២,៥
២៣	កែប	-	-
២៤	ប៉ៃលិន	១.០០០	១២,៥
២៥	ត្បូងឃ្មុំ	៥.០០០	៤,១

ប្រភព៖ អង្កេតកសិកម្មកម្ពុជាឆ្នាំ ២០២០

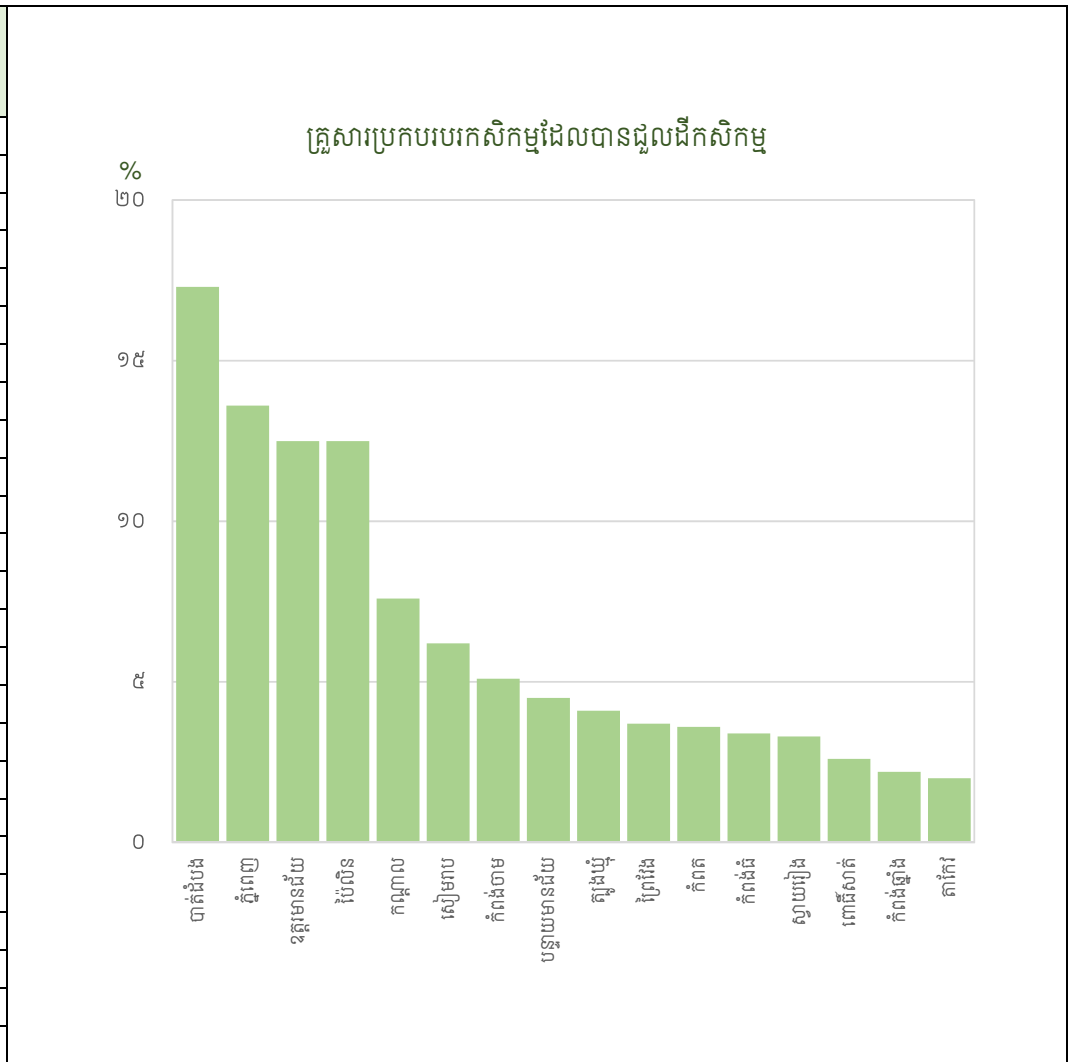

៣. ទំហំជីវិតសិក្សា

ផែនទី ៣.១៖ គ្រួសារដែលមានដីកសិកម្មតិចជាង ២ ហិកតា គិតជាភាគរយ បែងចែកតាមខេត្ត

កម្ពុជា

ចំនួនគ្រួសារប្រកបរបរកសិកម្មសរុប : ២.០៣៨.០០០

ភាគរយនៃគ្រួសារប្រកបរបរកសិកម្ម

ដែលមានដីកសិកម្មតិចជាង ២ហិកតា

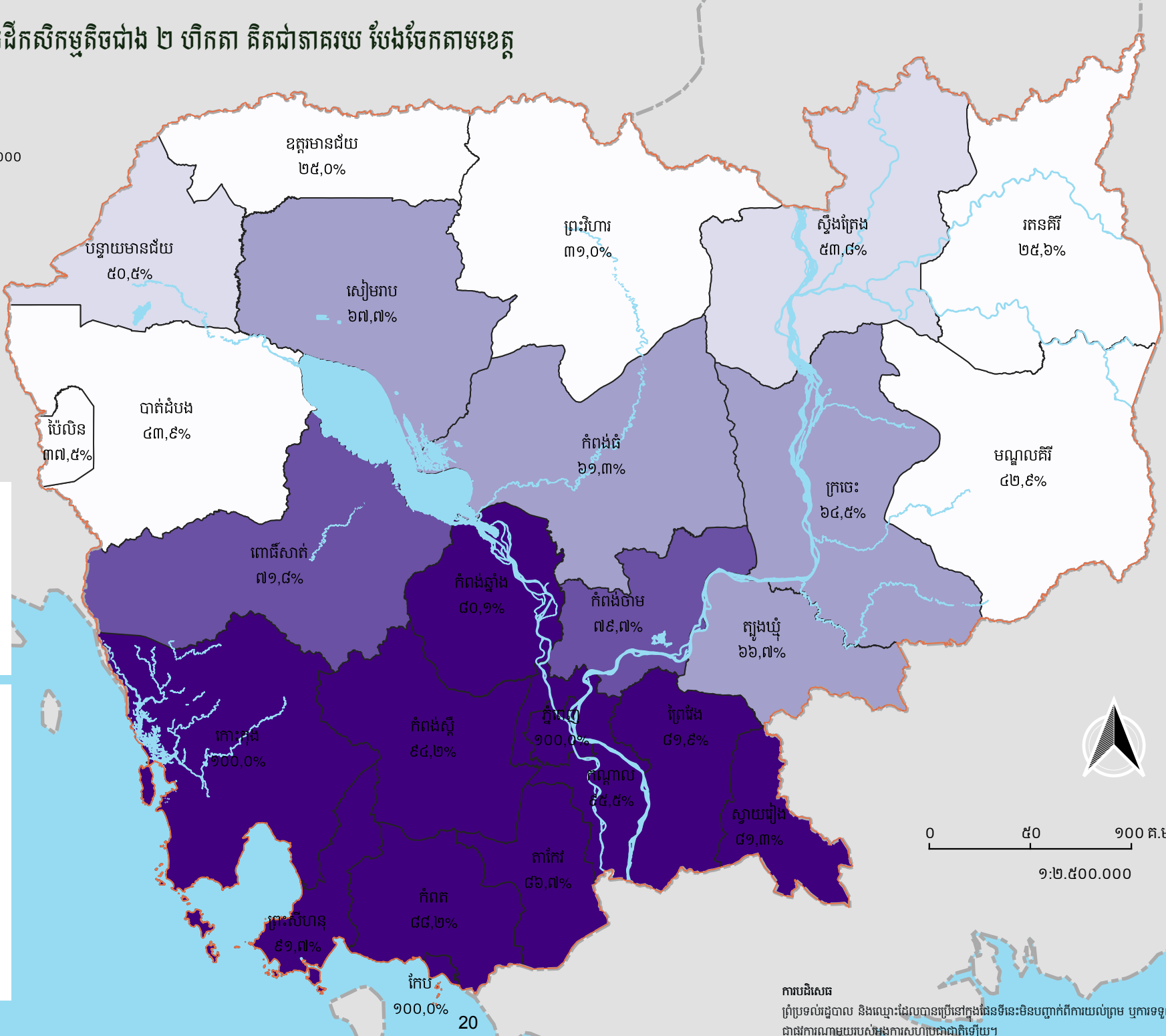

ជិត ៧២% នៃគ្រួសារប្រកបរបរកសិកម្មនៅកម្ពុជា បានរាយការណ៍ថាមានដីកសិកម្មតិចជាង ២ហិកតា។ ភាគរយខ្ពស់បំផុតគឺនៅខេត្តកែប កោះកុង និងភ្នំពេញ រីឯភាគរយទាបបំផុតគឺនៅខេត្តឧត្តរមានជ័យ។ អត្រាលើសពី ៨០% ប្រមូលផ្តុំនៅខេត្តកោះកុងខាងត្បូងនៃប្រទេសកម្ពុជា។

កំណត់សម្គាល់

ផ្ទៃទឹក

គ្រួសារដែលមានដីកសិកម្មតិចជាង ២ ហិកតា (%)

- ≤ ៥០,០
- ៥០,១ - ៦០,០
- ៦០,១ - ៧០,០
- ៧០,១ - ៨០,០
- > ៨០,០

តារាង ៣.១៖ គ្រួសារដែលមានដីកសិកម្មតិចជាង ២ ហិកតា

កូដខេត្ត	ឈ្មោះខេត្ត	គ្រួសារដែលមានដីកសិកម្មតិចជាង ២ ហិកតា	គ្រួសារដែលមានដីកសិកម្មតិចជាង ២ ហិកតា (%)
០១	បន្ទាយមានជ័យ	៥៦.០០០	៥០,៥
០២	បាត់ដំបង	៦១.០០០	៤៣,៩
០៣	កំពង់ចាម	១១០.០០០	៧៩,៧
០៤	កំពង់ឆ្នាំង	៧២.០០០	៨០,៩
០៥	កំពង់ស្ពឺ	១១៣.០០០	៩៤,២
០៦	កំពង់ធំ	៧៣.០០០	៦១,៣
០៧	កំពត	៩៧.០០០	៨៨,២
០៨	កណ្តាល	១២៦.០០០	៩៥,៥
០៩	កោះកុង	១៤.០០០	១០០,០
១០	ក្រចេះ	៤០.០០០	៦៤,៥
១១	មណ្ឌលគិរី	៦.០០០	៤២,៩
១២	ភ្នំពេញ	២២.០០០	១០០,០
១៣	ព្រះវិហារ	១៣.០០០	៣១,០
១៤	ព្រៃវែង	១៧៦.០០០	៨១,៩
១៥	ពោធិ៍សាត់	៥៦.០០០	៧១,៨
១៦	រតនគិរី	១០.០០០	២៥,៦
១៧	សៀមរាប	៨៨.០០០	៦៧,៧
១៨	ព្រះសីហនុ	១១.០០០	៩១,៧
១៩	ស្ទឹងត្រែង	១៤.០០០	៥៣,៨
២០	ស្វាយរៀង	៧៤.០០០	៨១,៣
២១	តាកែវ	១៣០.០០០	៨៦,៧
២២	ឧត្តរមានជ័យ	១២.០០០	២៥,០
២៣	កែប	៥.០០០	១០០,០
២៤	ប៉ៃលិន	៣.០០០	៣៧,៥
២៥	ត្បូងឃ្មុំ	៨២.០០០	៦២,៧

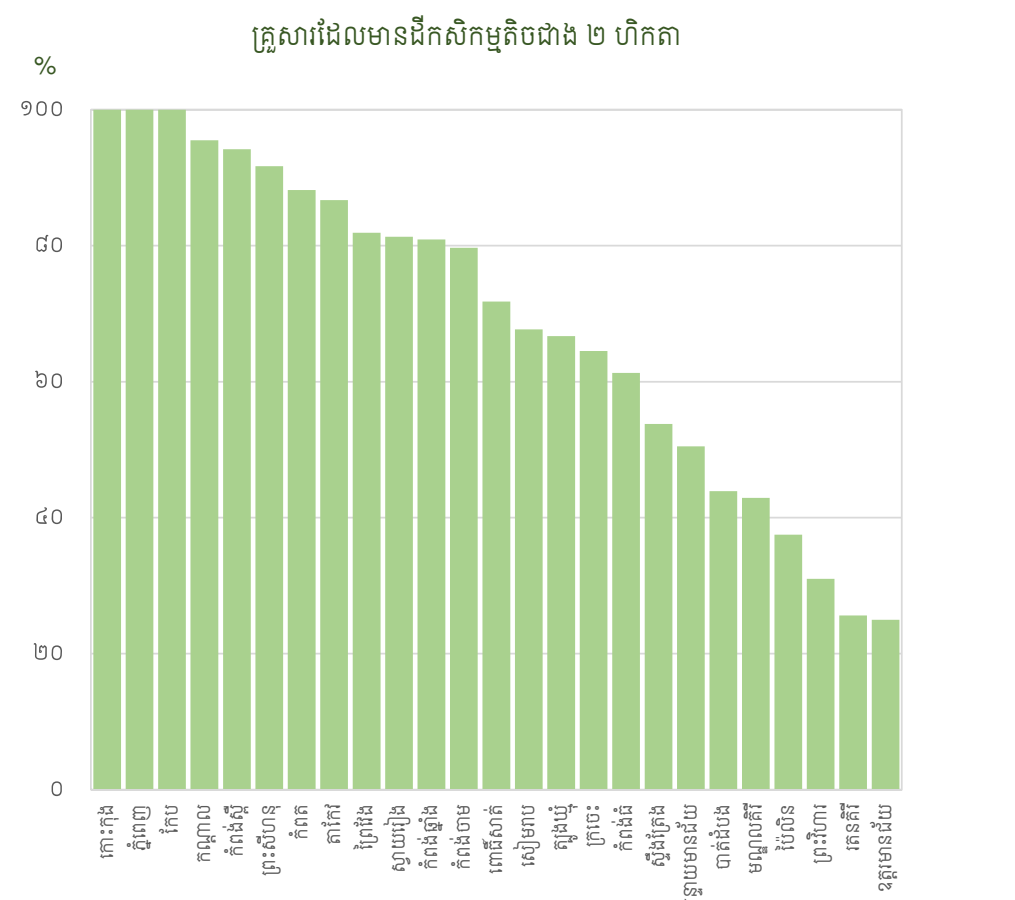

ប្រភព៖ អង្កេតកសិកម្មកម្ពុជាឆ្នាំ ២០២០

តារាង ៣.២៖ គ្រួសារដែលមានដឹកសិកម្មចាប់ពី ២ ដល់ក្រោម ៥ ហិកតា

កូដខេត្ត	ឈ្មោះខេត្ត	គ្រួសារដែលមានដឹកសិកម្មចាប់ពី ២ ដល់ក្រោម ៥ ហិកតា	គ្រួសារដែលមានដឹកសិកម្មចាប់ពី ២ ដល់ក្រោម ៥ ហិកតា (%)
០១	បន្ទាយមានជ័យ	៣៦.០០០	៣២,៤
០២	បាត់ដំបង	៤៧.០០០	៣៣,៨
០៣	កំពង់ចាម	២១.០០០	១៥,២
០៤	កំពង់ឆ្នាំង	១៣.០០០	១៤,៦
០៥	កំពង់ស្ពឺ	៧.០០០	៥,៨
០៦	កំពង់ធំ	៣០.០០០	២៥,២
០៧	កំពត	១១.០០០	១០,០
០៨	កណ្តាល	៦.០០០	៤,៥
០៩	កោះកុង	-	-
១០	ក្រចេះ	១៦.០០០	២៥,៨
១១	មណ្ឌលគិរី	៥.០០០	៣,៧
១២	ភ្នំពេញ	១.០០០	៤,៥
១៣	ព្រះវិហារ	១៤.០០០	៣៣,៣
១៤	ព្រៃវែង	៣៤.០០០	១៥,៨
១៥	ពោធិ៍សាត់	១៩.០០០	២៤,៤
១៦	រតនគិរី	១៧.០០០	៤៣,៦
១៧	សៀមរាប	៣៣.០០០	២៥,៤
១៨	ព្រះសីហនុ	-	-
១៩	ស្ទឹងត្រែង	១០.០០០	៣៨,៥
២០	ស្វាយរៀង	១៥.០០០	១៦,៥
២១	តាកែវ	១៦.០០០	១០,៧
២២	ឧត្តរមានជ័យ	១៩.០០០	៣៩,៦
២៣	កែប	-	-
២៤	ប៉ៃលិន	៣.០០០	៣៧,៥
២៥	ត្បូងឃ្មុំ	២៨.០០០	២២,៨

គ្រួសារដែលមានដឹកសិកម្មចាប់ពី ២ ដល់ក្រោម ៥ ហិកតា

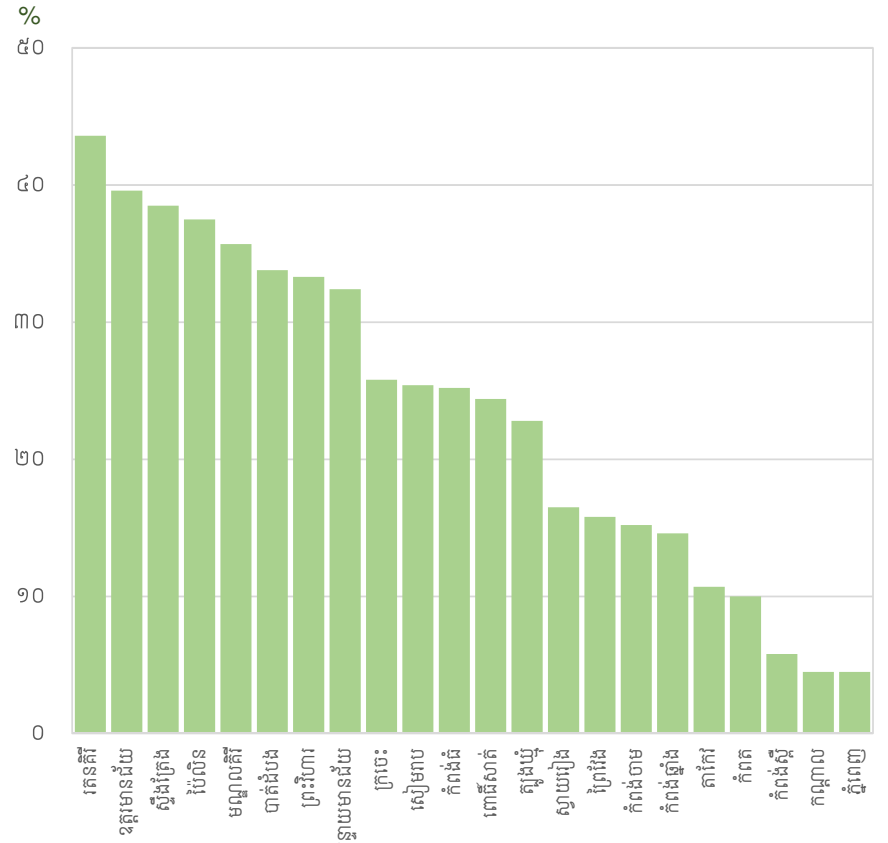

ប្រភព៖ អង្កេតសិកម្មកម្ពុជាឆ្នាំ ២០២០

ផែនទី ៣.៣៖ គ្រួសារដែលមានដីកសិកម្មចាប់ពី ៥ ហិកតាឡើងទៅ គិតជាភាគរយ បែងចែកតាមខេត្ត

កម្ពុជា

ចំនួនគ្រួសារប្រកបរបរកសិកម្មសរុប : ២.០៣៨.០០០

ភាគរយនៃគ្រួសារដែលមានដីកសិកម្ម : ៩,៣%

ចាប់ពី ៥ហិកតា ឡើងទៅ

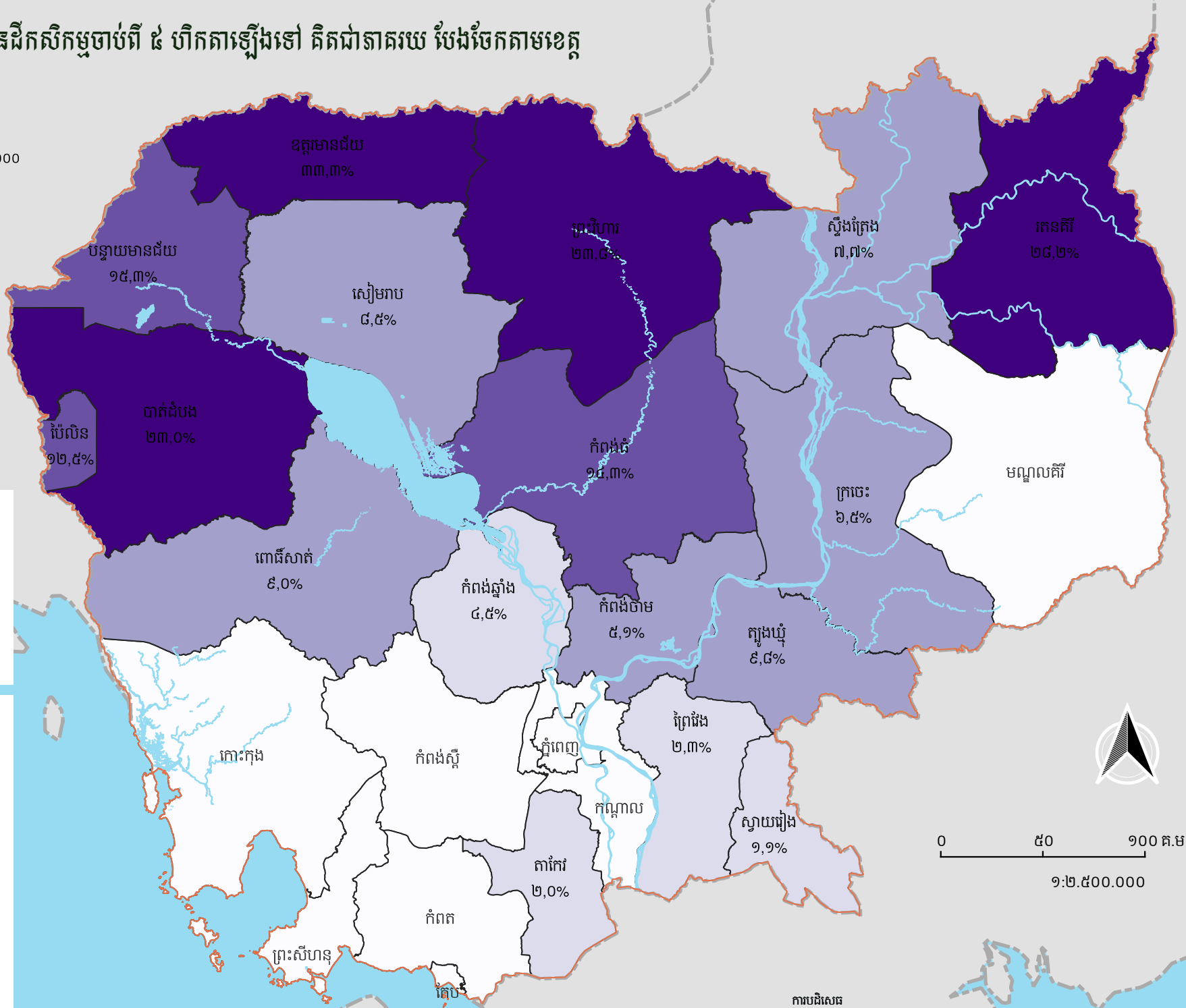

ត្រឹមតែ ៩,៣% នៃគ្រួសារប្រកបរបរកសិកម្មនៅកម្ពុជាប៉ុណ្ណោះ ដែលមានដីចាប់ពី ៥ ហិកតាឡើងទៅ។ ភាគរយខ្ពស់បំផុតគឺខេត្តឧត្តរមានជ័យ ខណៈដែលភាគរយទាបបំផុតគឺនៅខេត្តស្វាយរៀង។ ខេត្តនៅភាគខាងជើងច្រើនតែមានភាគរយនៃអ្នកកាន់កាប់ដីធំៗ បែបនេះខ្ពស់ជាងខេត្តនៅភាគខាងត្បូង។

កំណត់សម្គាល់

- ផ្ទៃទឹក
- គ្រួសារដែលមានដីកសិកម្មចាប់ពី ៥ ហិកតា ឡើងទៅ (%)
- Not Available
- ≤ ៥,០
- ៥,១ - ១០,០
- ១០,១ - ២០,០
- > ២០,០

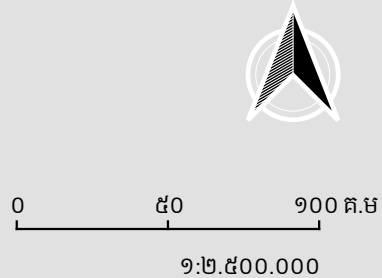

តារាង ៣.៣៖ គ្រួសារដែលមានដឹកសិកម្មចាប់ពី ៥ ហិកតាឡើងទៅ

កូដខេត្ត	ឈ្មោះខេត្ត	គ្រួសារដែលមានដឹកសិកម្មចាប់ពី ៥ ហិកតាឡើងទៅ	គ្រួសារដែលមានដឹកសិកម្មចាប់ពី ៥ ហិកតាឡើងទៅ (%)
០១	បន្ទាយមានជ័យ	១៧.០០០	១៥,៣
០២	បាត់ដំបង	៣២.០០០	២៣,០
០៣	កំពង់ចាម	៧.០០០	៥,១
០៤	កំពង់ឆ្នាំង	៤.០០០	៤,៥
០៥	កំពង់ស្ពឺ	-	-
០៦	កំពង់ធំ	១៧.០០០	១៤,៣
០៧	កំពត	-	-
០៨	កណ្តាល	-	-
០៩	កោះកុង	-	-
១០	ក្រចេះ	៤.០០០	៦,៥
១១	មណ្ឌលគិរី	-	-
១២	ភ្នំពេញ	-	-
១៣	ព្រះវិហារ	១០.០០០	២៣,៨
១៤	ព្រៃវែង	៥.០០០	២,៣
១៥	ពោធិ៍សាត់	៧.០០០	៩,០
១៦	រតនគិរី	១១.០០០	២៨,២
១៧	សៀមរាប	១១.០០០	៨,៥
១៨	ព្រះសីហនុ	-	-
១៩	ស្ទឹងត្រែង	២.០០០	៧,៧
២០	ស្វាយរៀង	១.០០០	១,១
២១	តាកែវ	៣.០០០	២,០
២២	ឧត្តរមានជ័យ	១៦.០០០	៣៣,៣
២៣	កែប	-	-
២៤	ប៉ៃលិន	១.០០០	១២,៥
២៥	ត្បូងឃ្មុំ	១២.០០០	៩,៨

ប្រភព៖ អង្កេតកសិកម្មកម្ពុជាឆ្នាំ ២០២០

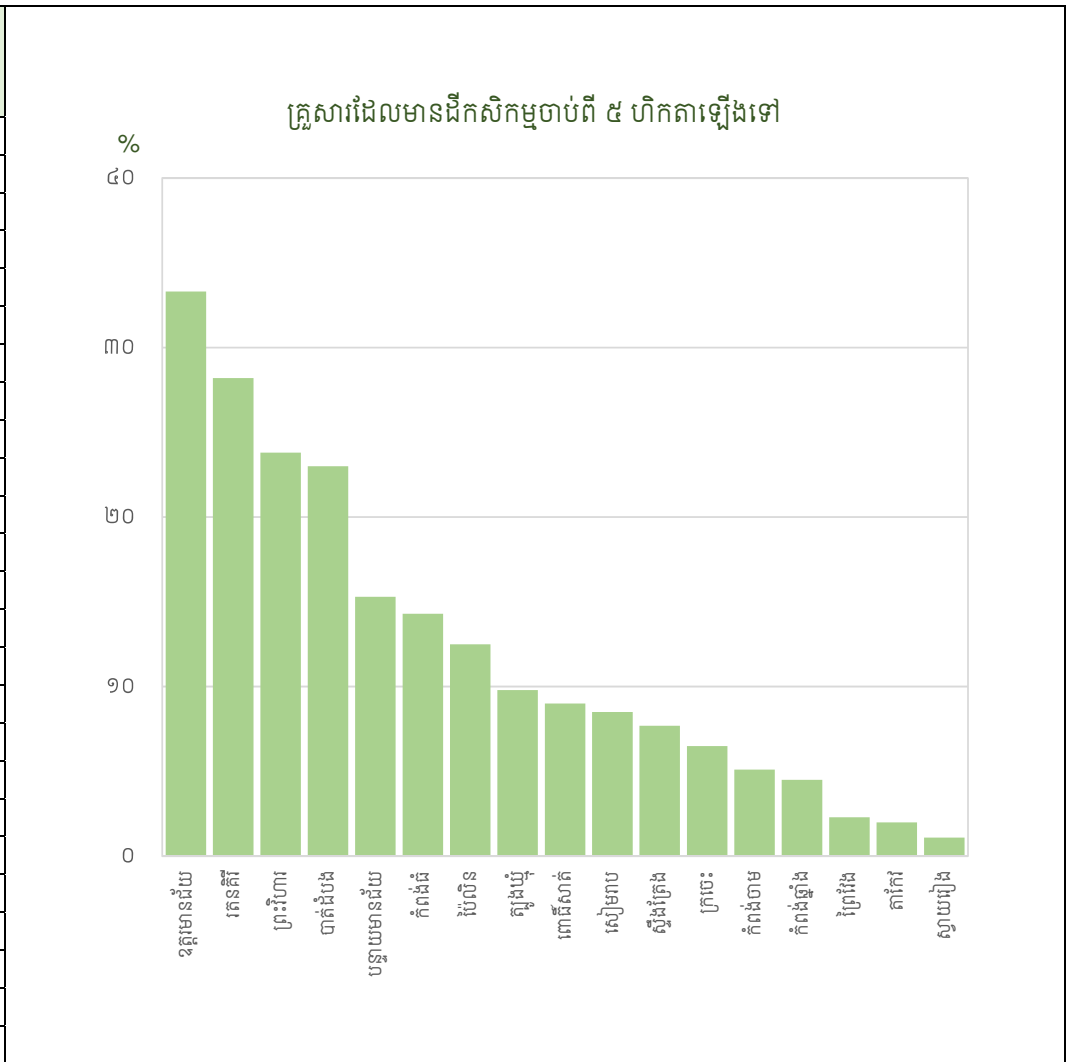

៤. ផលិតកម្មដំណាំ (រាប់ទាំងក្បាលដី និងដីដុំវិញ្ញាបនបត្រ)

ផែនទី ៤.១៖ ផលិតកម្មស្រូវធម្មតានៃគ្រួសារប្រកបរបរកសិកម្ម គិតជាភាគរយ បែងចែកតាមខេត្ត

កម្ពុជា
 ចំនួនគ្រួសារប្រកបរបរកសិកម្មសរុប : ២.០៣៨.០០០
 ភាគរយនៃគ្រួសារប្រកបរបរកសិកម្ម
 ដែលផលិតស្រូវធម្មតា : ៦១,២%

ប្រហែលពីរភាគបីនៃគ្រួសារប្រកបរបរកសិកម្មនៅកម្ពុជាបានផលិតស្រូវធម្មតា។ ស្ទើរតែ ៩ ក្នុង ១០ គ្រួសារប្រកបរបរកសិកម្មនៅក្នុងខេត្តស្វាយរៀងបានដាំដុះស្រូវធម្មតា ខណៈដែលភាគរយគឺនៅត្រឹមតែ ២១,៤% ប៉ុណ្ណោះនៅខេត្តកោះកុង។

កំណត់សម្គាល់

ផ្ទៃទឹក

គ្រួសារប្រកបរបរកសិកម្មដែលផលិតស្រូវធម្មតា (%)

- Not Available
- ≤ ៥០,០
- ៥០,១ - ៦០,០
- ៦០,១ - ៧០,០
- ៧០,១ - ៨០,០
- > ៨០

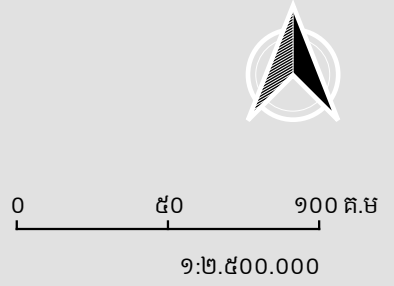
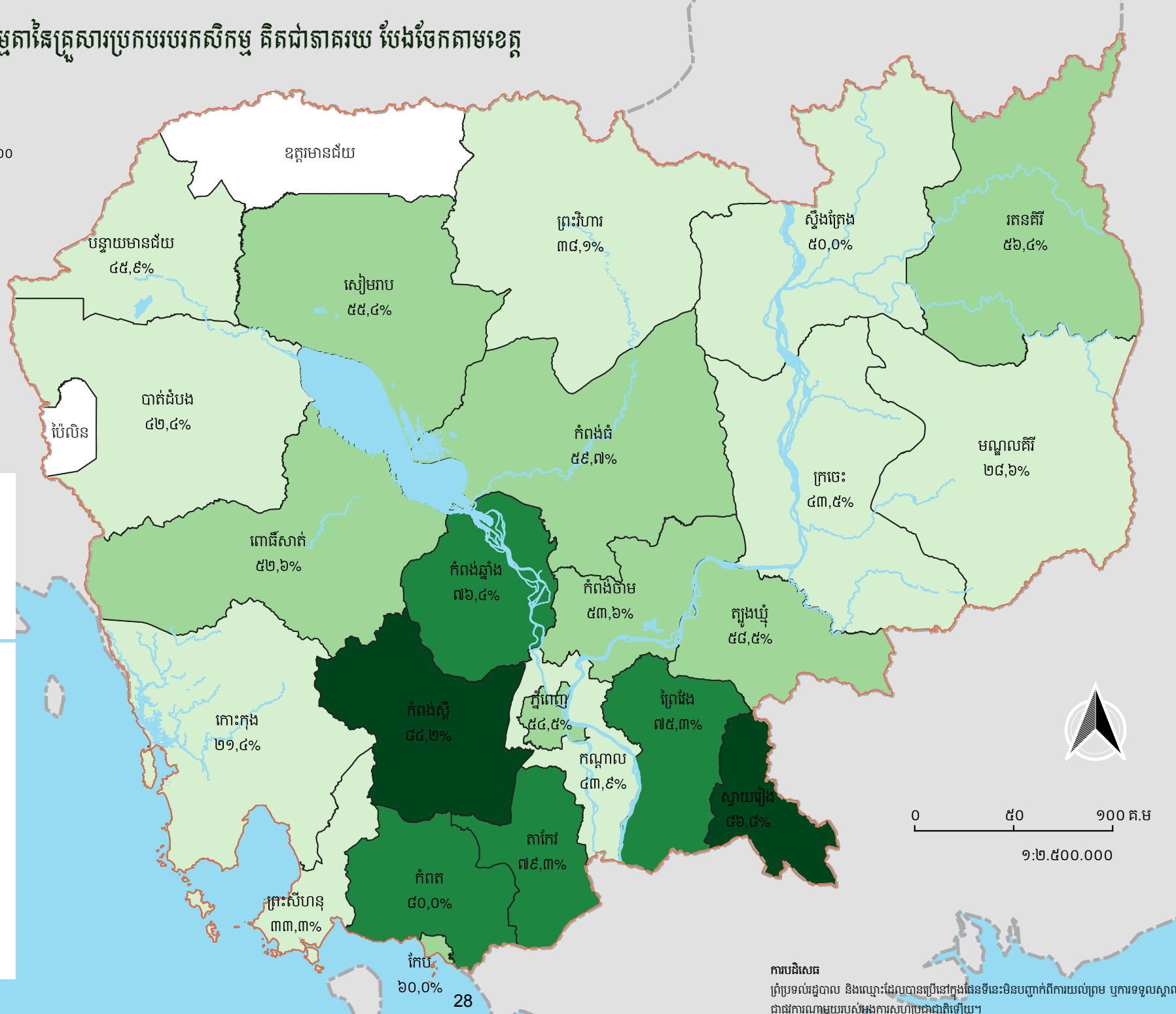

តារាង ៤.១៖ ផលិតកម្មស្រូវធម្មតានៃគ្រួសារប្រកបរបរកសិកម្ម

កូដខេត្ត	ឈ្មោះខេត្ត	គ្រួសារដែលរាយការណ៍ ថាបានផលិតស្រូវធម្មតា	គ្រួសារដែលរាយការណ៍ ថាបានផលិតស្រូវធម្មតា (%)
០១	បន្ទាយមានជ័យ	៥១.០០០	៤៥,៩
០២	បាត់ដំបង	៥៩.០០០	៤២,៤
០៣	កំពង់ចាម	៧៤.០០០	៥៣,៦
០៤	កំពង់ឆ្នាំង	៦៨.០០០	៧៦,៤
០៥	កំពង់ស្ពឺ	១០១.០០០	៨៤,២
០៦	កំពង់ធំ	៧១.០០០	៥៩,៧
០៧	កំពត	៨៨.០០០	៨០,០
០៨	កណ្តាល	៥៨.០០០	៤៣,៩
០៩	កោះកុង	៣.០០០	២១,៤
១០	ក្រចេះ	២៧.០០០	៤៣,៥
១១	មណ្ឌលគិរី	៤.០០០	២៨,៦
១២	ភ្នំពេញ	១២.០០០	៥៤,៥
១៣	ព្រះវិហារ	១៦.០០០	៣៨,១
១៤	ព្រៃវែង	១៦២.០០០	៧៥,៣
១៥	ពោធិ៍សាត់	៤១.០០០	៥២,៦
១៦	រតនគិរី	២២.០០០	៥៦,៤
១៧	សៀមរាប	៧២.០០០	៥៥,៤
១៨	ព្រះសីហនុ	៤.០០០	៣៣,៣
១៩	ស្ទឹងត្រែង	១៣.០០០	៥០,០
២០	ស្វាយរៀង	៧៩.០០០	៨៦,៨
២១	តាកែវ	១១៩.០០០	៧៩,៣
២២	ខេត្តមានជ័យ	-	-
២៣	កែប	៣.០០០	៦០,០
២៤	ប៉ៃលិន	-	-
២៥	ត្បូងឃ្មុំ	៧២.០០០	៥៨,៥

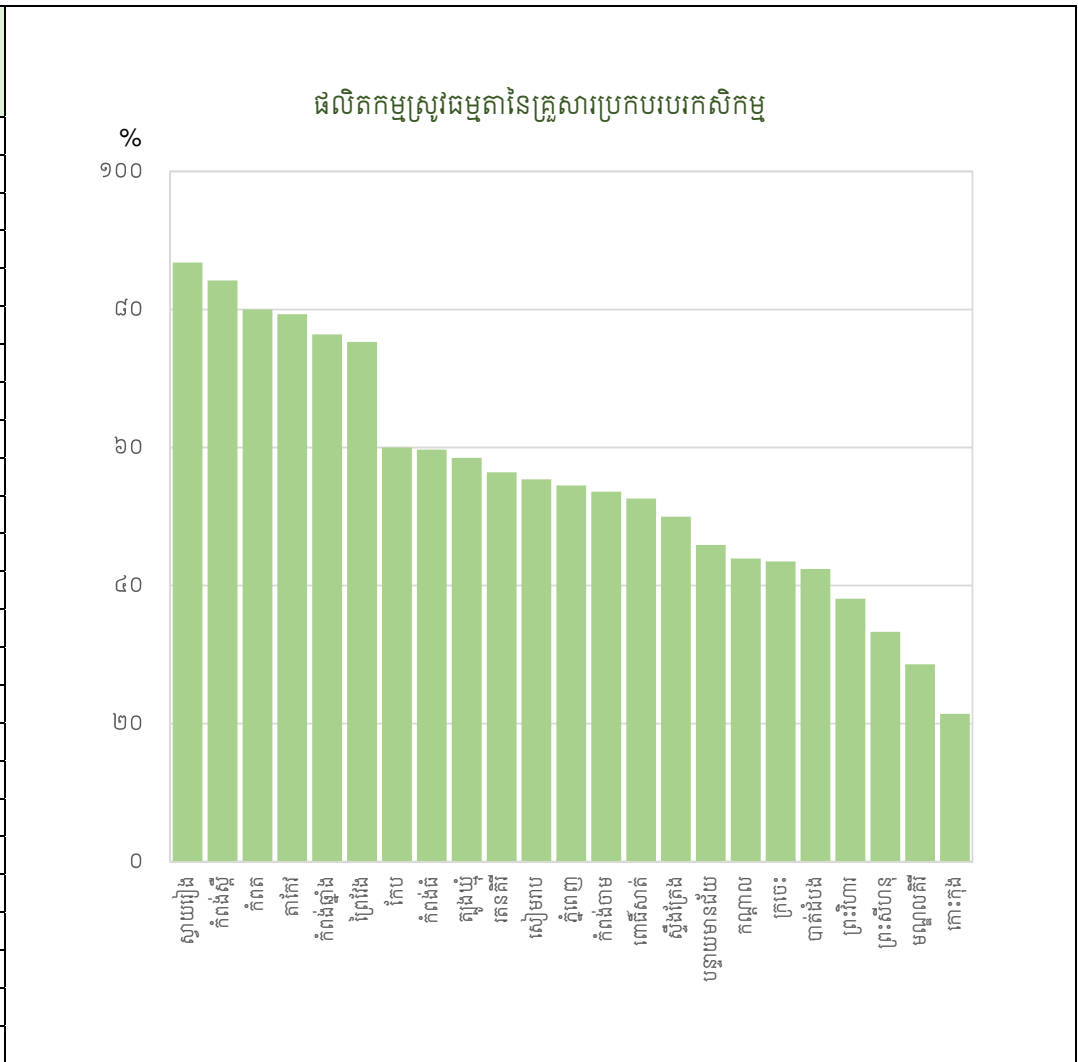

ប្រភព៖ អង្កេតកសិកម្មកម្ពុជាឆ្នាំ ២០២០

តារាង ៤.២៖ អត្រាផ្ទៃដីដែលបានប្រមូលផលធៀបនឹងផ្ទៃដីដាំដុះនៃស្រូវធម្មតា

កូដខេត្ត	ឈ្មោះខេត្ត	គ្រួសារដែលរាយការណ៍ ថាបានផលិតស្រូវធម្មតា	ផ្ទៃដីដែលបានប្រមូលផល / ផ្ទៃដី ដាំដុះ (×១០០)
០១	បន្ទាយមានជ័យ	៥១.០០០	៨៦,១
០២	បាត់ដំបង	៥៩.០០០	៩៣,៦
០៣	កំពង់ចាម	៧៤.០០០	៩៣,៧
០៤	កំពង់ឆ្នាំង	៦៨.០០០	១០០,០
០៥	កំពង់ស្ពឺ	១០១.០០០	៩៨,៥
០៦	កំពង់ធំ	៧១.០០០	៩១,៥
០៧	កំពត	៨៨.០០០	៩៨,៧
០៨	កណ្តាល	៥៨.០០០	៩៨,១
០៩	កោះកុង	៣.០០០	៥០,០
១០	ក្រចេះ	២៧.០០០	១០០,០
១១	មណ្ឌលគិរី	៤.០០០	៨៣,៣
១២	ភ្នំពេញ	១២.០០០	៨៧,៥
១៣	ព្រះវិហារ	១៦.០០០	៩៧,០
១៤	ព្រៃវែង	១៦២.០០០	៩៧,៩
១៥	ពោធិ៍សាត់	៤១.០០០	៩២,១
១៦	រតនគិរី	២២.០០០	៩៦,៤
១៧	សៀមរាប	៧២.០០០	៩៧,០
១៨	ព្រះសីហនុ	៤.០០០	១០០,០
១៩	ស្ទឹងត្រែង	១៣.០០០	៩៣,៨
២០	ស្វាយរៀង	៧៩.០០០	៩៩,០
២១	តាកែវ	១១៩.០០០	៩៧,៨
២២	ឧត្តរមានជ័យ	-	-
២៣	កែប	៣.០០០	១០០,០
២៤	ប៉ៃលិន	-	-
២៥	ត្បូងឃ្មុំ	៧២.០០០	៩៨,៥

ប្រភព៖ អង្កេតសកម្មកម្ពុជាឆ្នាំ ២០២០

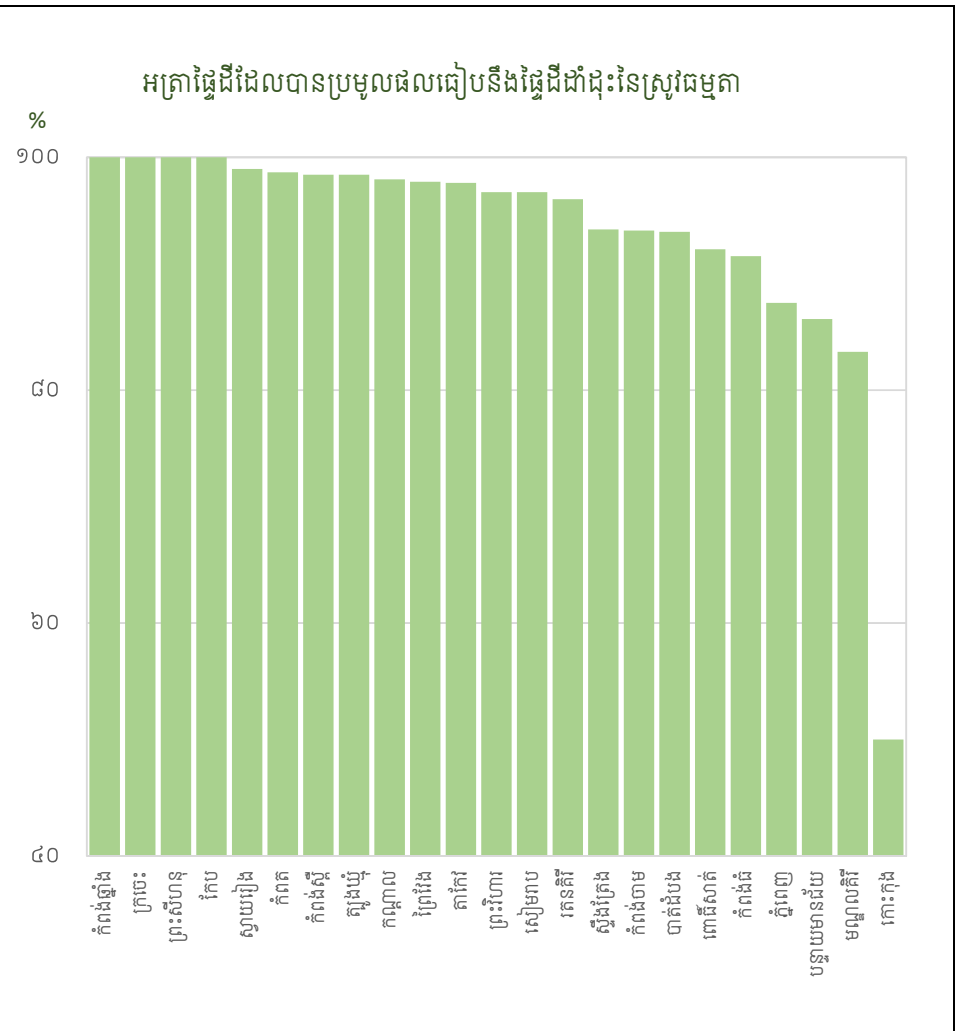

ផែនទី ៤.៣៖ ទិន្នផលស្រូវធម្មតា បែងចែកតាមខេត្ត

កម្ពុជា
ចំនួនគ្រួសារប្រកបរបរកសិកម្ម
ដែលផលិតស្រូវធម្មតា : ១.២៤៧.០០០
ទិន្នផលស្រូវធម្មតា គិតជា
គីឡូក្រាម/ហិកតា : ២.៥៣២

មានភាពខុសគ្នាគួរឲ្យកត់សម្គាល់នៅក្នុង
ទិន្នផលស្រូវធម្មតានៅទូទាំងប្រទេសកម្ពុជា។
ទិន្នផលខ្ពស់ជាងគេគឺនៅខេត្តកណ្តាល និង
តាកែវ (លើស ៣តោន/ហិកតា) ចំណែកឯ
ទិន្នផលទាបជាងគេគឺនៅខេត្តព្រះវិហារ រតនគិរី
និងឧត្តរមានជ័យ (តិចជាង ១,៥ តោន/
ហិកតា)។

កំណត់សម្គាល់

- ផ្ទៃទឹក
- ទិន្នផលស្រូវធម្មតា គិតជា
គីឡូក្រាម/ហិកតា
- Not Available
- ≤ ១.៥០០
- ១.៥០១ - ២.០០០
- ២.០០១ - ២.៥០០
- ២.៥០១ - ៣.០០០
- > ៣.០០០

ប្រភព៖ អង្កេតកសិកម្មកម្ពុជាឆ្នាំ ២០២០

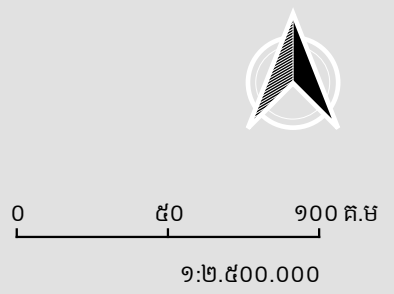
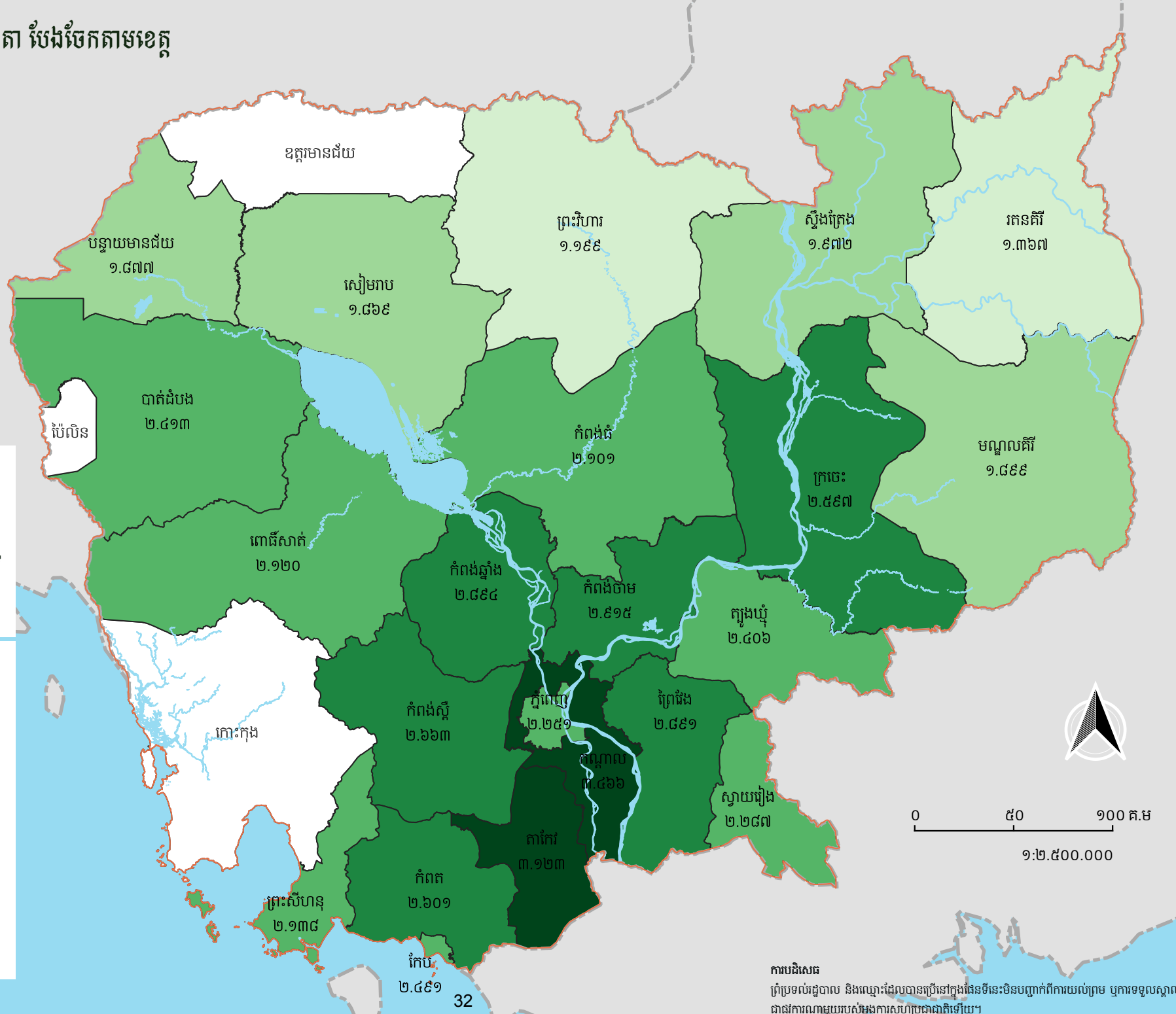

ការបដិសេធ
ព្រំប្រទល់រដ្ឋបាល និងឈ្មោះដែលបានប្រើនៅក្នុងផែនទីនេះមិនបញ្ជាក់ពីការយល់ព្រម ឬការទទួលស្គាល់
ជាផ្លូវការណាមួយរបស់អង្គការសហប្រជាជាតិឡើយ។

តារាង ៤.៣៖ ទិន្នផលស្រូវធម្មតា

កូដខេត្ត	ឈ្មោះខេត្ត	គ្រួសារដែលរាយការណ៍ ថាបានផលិតស្រូវធម្មតា	ទិន្នផលស្រូវធម្មតា គិតជា គីឡូក្រាមក្នុង១ហិកតា
០១	បន្ទាយមានជ័យ	៥១.០០០	១.៨៧៧
០២	បាត់ដំបង	៥៩.០០០	២.៤១៣
០៣	កំពង់ចាម	៧៤.០០០	២.៩១៥
០៤	កំពង់ឆ្នាំង	៦៨.០០០	២.៨៩៤
០៥	កំពង់ស្ពឺ	១០១.០០០	២.៦៦៣
០៦	កំពង់ធំ	៧១.០០០	២.១០១
០៧	កំពត	៨៨.០០០	២.៦០១
០៨	កណ្តាល	៥៨.០០០	៣.៤៦៦
០៩	កោះកុង	៣.០០០	-
១០	ក្រចេះ	២៧.០០០	២.៥៩៧
១១	មណ្ឌលគិរី	៤.០០០	១.៨៩៩
១២	ភ្នំពេញ	១២.០០០	២.២៥១
១៣	ព្រះវិហារ	១៦.០០០	១.១៩៩
១៤	ព្រៃវែង	១៦២.០០០	២.៨៩១
១៥	ពោធិ៍សាត់	៤១.០០០	២.១២០
១៦	រតនគិរី	២២.០០០	១.៣៦៧
១៧	សៀមរាប	៧២.០០០	១.៨៦៩
១៨	ព្រះសីហនុ	៤.០០០	២.១៣៨
១៩	ស្ទឹងត្រែង	១៣.០០០	១.៩៧២
២០	ស្វាយរៀង	៧៩.០០០	២.២៨៧
២១	តាកែវ	១១៩.០០០	៣.១២៣
២២	ឧត្តរមានជ័យ	-	-
២៣	កែប	៣.០០០	២.៤៩១
២៤	ប៉ៃលិន	-	-
២៥	ត្បូងឃ្មុំ	៧២.០០០	២.៤០៦

ប្រភព៖ អង្កេតសកម្មកម្ពុជាឆ្នាំ ២០២០

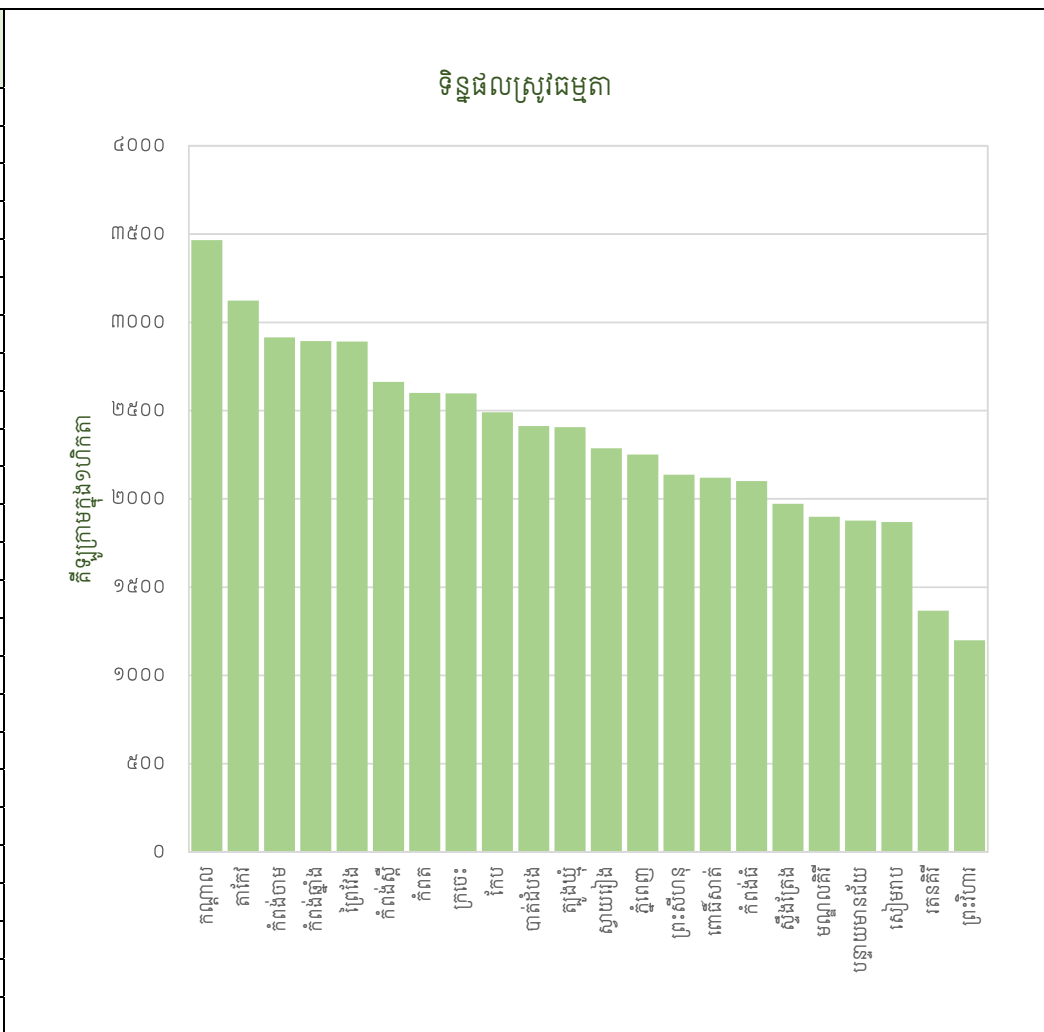

តារាង ៤.៤៖ ផលិតកម្មស្រូវក្រអូបនៃគ្រួសារប្រកបរបរកសិកម្ម

កូដខេត្ត	ឈ្មោះខេត្ត	គ្រួសារដែលរាយការណ៍ ថាបានផលិតស្រូវក្រអូប	គ្រួសារដែលរាយការណ៍ ថាបានផលិតស្រូវក្រអូប (%)
០១	បន្ទាយមានជ័យ	៤៥.០០០	៤០,៥
០២	បាត់ដំបង	២៩.០០០	២០,៩
០៣	កំពង់ចាម	១៣.០០០	៩,៤
០៤	កំពង់ឆ្នាំង	-	-
០៥	កំពង់ស្ពឺ	២១.០០០	១៧,៥
០៦	កំពង់ធំ	២៦.០០០	២១,៨
០៧	កំពត	១៥.០០០	១៣,៦
០៨	កណ្តាល	-	-
០៩	កោះកុង	-	-
១០	ក្រចេះ	៥.០០០	៨,១
១១	មណ្ឌលគិរី	-	-
១២	ភ្នំពេញ	១.០០០	៤,៥
១៣	ព្រះវិហារ	២១.០០០	៥០,០
១៤	ព្រៃវែង	៣៨.០០០	១៧,៧
១៥	ពោធិ៍សាត់	១៧.០០០	២១,៨
១៦	រតនគិរី	-	-
១៧	សៀមរាប	២៤.០០០	១៨,៥
១៨	ព្រះសីហនុ	-	-
១៩	ស្ទឹងត្រែង	៣.០០០	១១,៥
២០	ស្វាយរៀង	២.០០០	២,២
២១	តាកែវ	១៩.០០០	១២,៧
២២	ឧត្តរមានជ័យ	១៨.០០០	៣៧,៥
២៣	កែប	១.០០០	២០,០
២៤	ប៉ៃលិន	-	-
២៥	ត្បូងឃ្មុំ	-	-

ប្រភព៖ អង្កេតកសិកម្មកម្ពុជាឆ្នាំ ២០២០

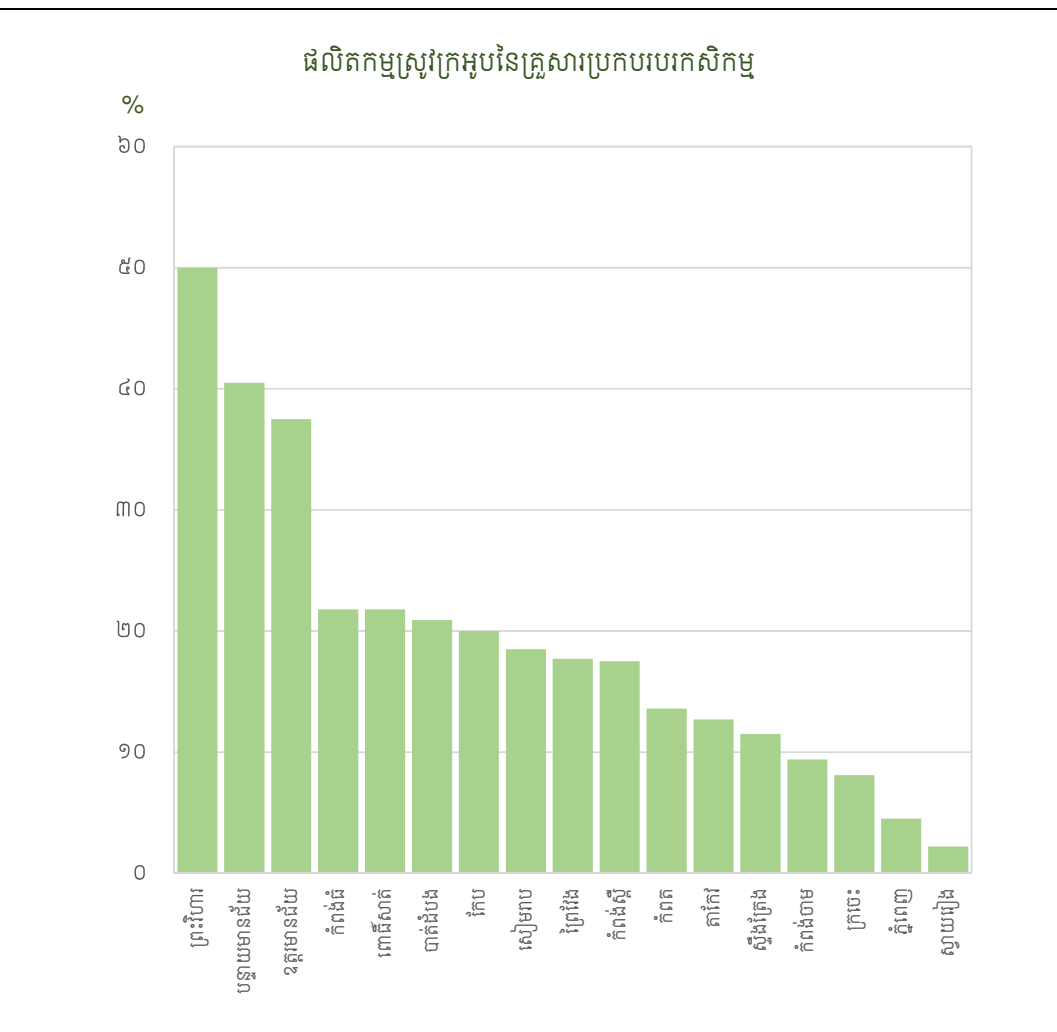

តារាង ៤.៥៖ អត្រាផ្ទៃដីដែលបានប្រមូលផលធៀបនឹងផ្ទៃដីដាំដុះនៃស្រូវក្រអូប

កូដខេត្ត	ឈ្មោះខេត្ត	គ្រួសារដែលរាយការណ៍ ថាបានផលិតស្រូវក្រអូប	ផ្ទៃដីដែលបានប្រមូលផល / ផ្ទៃដី ដាំដុះ (×១០០)
០១	បន្ទាយមានជ័យ	៤៥.០០០	៨២,៤
០២	បាត់ដំបង	២៩.០០០	៩៣,៦
០៣	កំពង់ចាម	១៣.០០០	៩១,៧
០៤	កំពង់ឆ្នាំង	-	-
០៥	កំពង់ស្ពឺ	២១.០០០	១០០,០
០៦	កំពង់ធំ	២៦.០០០	៧៥,៨
០៧	កំពត	១៥.០០០	១០០,០
០៨	កណ្តាល	-	-
០៩	កោះកុង	-	-
១០	ក្រចេះ	៥.០០០	១០០,០
១១	មណ្ឌលគិរី	-	-
១២	ភ្នំពេញ	១.០០០	១០០,០
១៣	ព្រះវិហារ	២១.០០០	៩៨,៦
១៤	ព្រៃវែង	៣៨.០០០	១០០,០
១៥	ពោធិ៍សាត់	១៧.០០០	៩៤,៩
១៦	រតនគិរី	-	-
១៧	សៀមរាប	២៤.០០០	៩៤,៣
១៨	ព្រះសីហនុ	-	-
១៩	ស្ទឹងត្រែង	៣.០០០	១០០,០
២០	ស្វាយរៀង	២.០០០	១០០,០
២១	តាកែវ	១៩.០០០	១០០,០
២២	ឧត្តរមានជ័យ	១៨.០០០	៩៥,៣
២៣	កែប	១.០០០	-
២៤	ប៉ៃលិន	-	-
២៥	ត្បូងឃ្មុំ	-	-

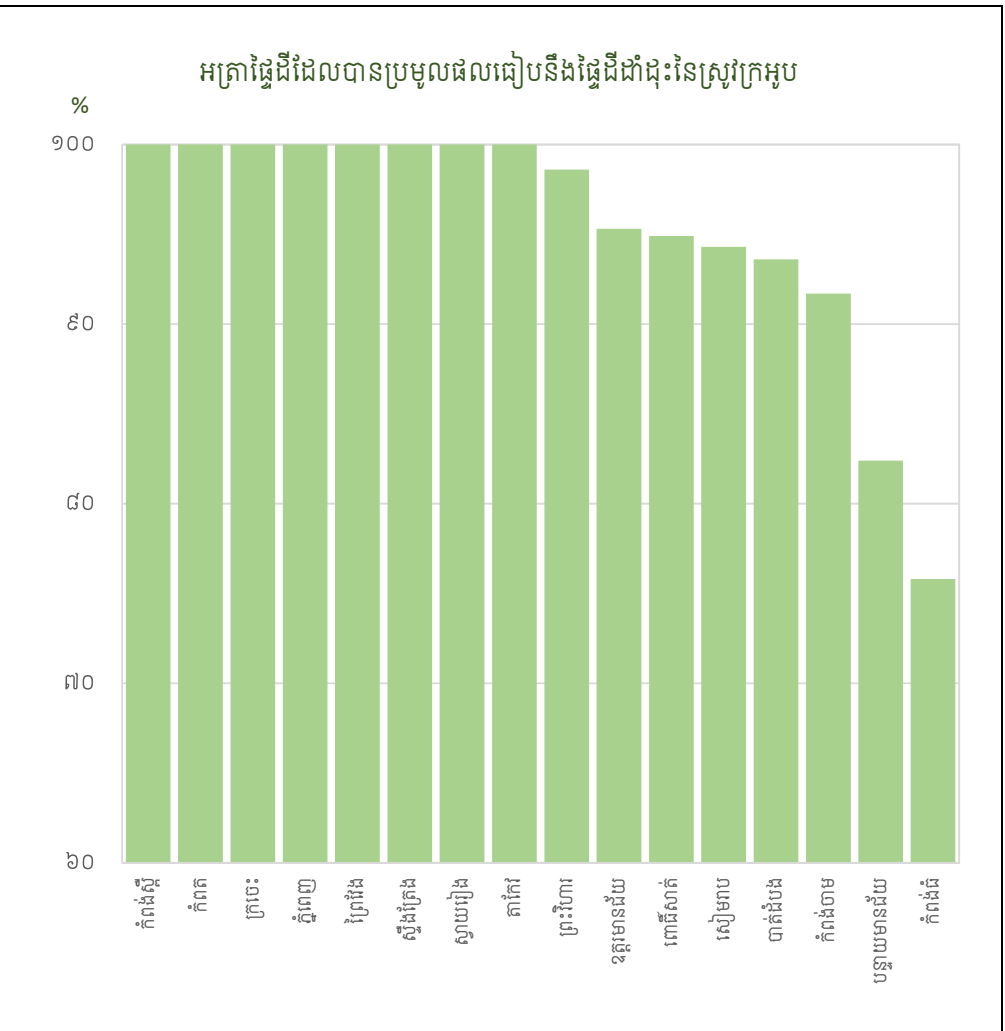

ប្រភព៖ អង្កេតសកម្មកម្ពុជាឆ្នាំ ២០២០

តារាង ៤.៦៖ ទិន្នផលស្រូវក្រអូប

កូដខេត្ត	ឈ្មោះខេត្ត	គ្រួសារដែលរាយការណ៍ ថាបានផលិតស្រូវក្រអូប	ទិន្នផលស្រូវក្រអូប គិតជា គីឡូក្រាមក្នុង១ហិកតា
០១	បន្ទាយមានជ័យ	៤៥.០០០	២.០២៨
០២	បាត់ដំបង	២៩.០០០	២.៤៧២
០៣	កំពង់ចាម	១៣.០០០	២.៥២៥
០៤	កំពង់ឆ្នាំង	-	-
០៥	កំពង់ស្ពឺ	២១.០០០	២.៩៣៥
០៦	កំពង់ធំ	២៦.០០០	២.០៤៨
០៧	កំពត	១៥.០០០	២.២៦០
០៨	កណ្តាល	-	-
០៩	កោះកុង	-	-
១០	ក្រចេះ	៥.០០០	២.៦៣៩
១១	មណ្ឌលគិរី	-	-
១២	ភ្នំពេញ	១.០០០	១.៩១០
១៣	ព្រះវិហារ	២១.០០០	១.៥៩៧
១៤	ព្រៃវែង	៣៨.០០០	២.៦៤០
១៥	ពោធិ៍សាត់	១៧.០០០	១.៨៩២
១៦	រតនគិរី	-	-
១៧	សៀមរាប	២៤.០០០	២.១១០
១៨	ព្រះសីហនុ	-	-
១៩	ស្ទឹងត្រែង	៣.០០០	២.០៨៦
២០	ស្វាយរៀង	២.០០០	២.១៧៦
២១	តាកែវ	១៩.០០០	២.៥៩៥
២២	ឧត្តរមានជ័យ	១៨.០០០	១.៤៨៦
២៣	កែប	១.០០០	-
២៤	ប៉ៃលិន	-	-
២៥	ត្បូងឃ្មុំ	-	-

ប្រភព៖ អង្កេតសកម្មកម្ពុជាឆ្នាំ ២០២០

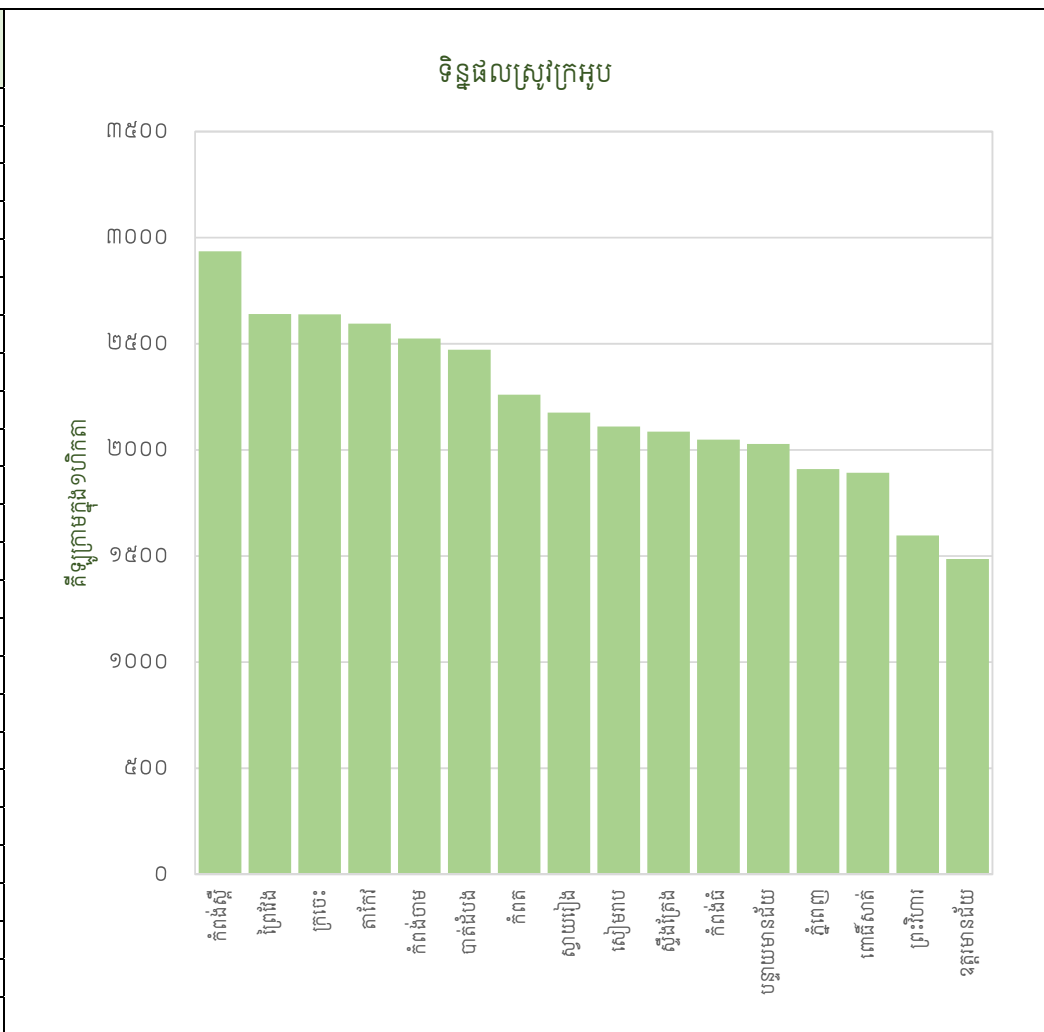

តារាង ៤.៧៖ ផលិតកម្មដំឡូងមីនៃគ្រួសារប្រកបរបរកសិកម្ម

កូដខេត្ត	ឈ្មោះខេត្ត	គ្រួសារដែលរាយការណ៍ ថាបានផលិតដំឡូងមី	គ្រួសារដែលរាយការណ៍ ថាបានផលិតដំឡូងមី (%)
០១	បន្ទាយមានជ័យ	២៥.០០០	២២,៥
០២	បាត់ដំបង	២៦.០០០	១៨,៧
០៣	កំពង់ចាម	៦.០០០	៤,៣
០៤	កំពង់ឆ្នាំង	៣.០០០	៣,៤
០៥	កំពង់ស្ពឺ	-	-
០៦	កំពង់ធំ	១៨.០០០	១៥,១
០៧	កំពត	៧.០០០	៦,៤
០៨	កណ្តាល	-	-
០៩	កោះកុង	-	-
១០	ក្រចេះ	៧.០០០	១១,៣
១១	មណ្ឌលគិរី	៥.០០០	៣៥,៧
១២	ភ្នំពេញ	១.០០០	៤,៥
១៣	ព្រះវិហារ	១៣.០០០	៣១,០
១៤	ព្រៃវែង	-	-
១៥	ពោធិ៍សាត់	៩.០០០	១១,៥
១៦	រតនគិរី	៩.០០០	២៣,១
១៧	សៀមរាប	១៧.០០០	១៣,១
១៨	ព្រះសីហនុ	១.០០០	៨,៣
១៩	ស្ទឹងត្រែង	-	-
២០	ស្វាយរៀង	៥.០០០	៥,៥
២១	តាកែវ	២.០០០	១,៣
២២	ឧត្តរមានជ័យ	២៩.០០០	៦០,៤
២៣	កែប	-	-
២៤	ប៉ៃលិន	៤.០០០	៥០,០
២៥	ត្បូងឃ្មុំ	១២.០០០	៩,៨

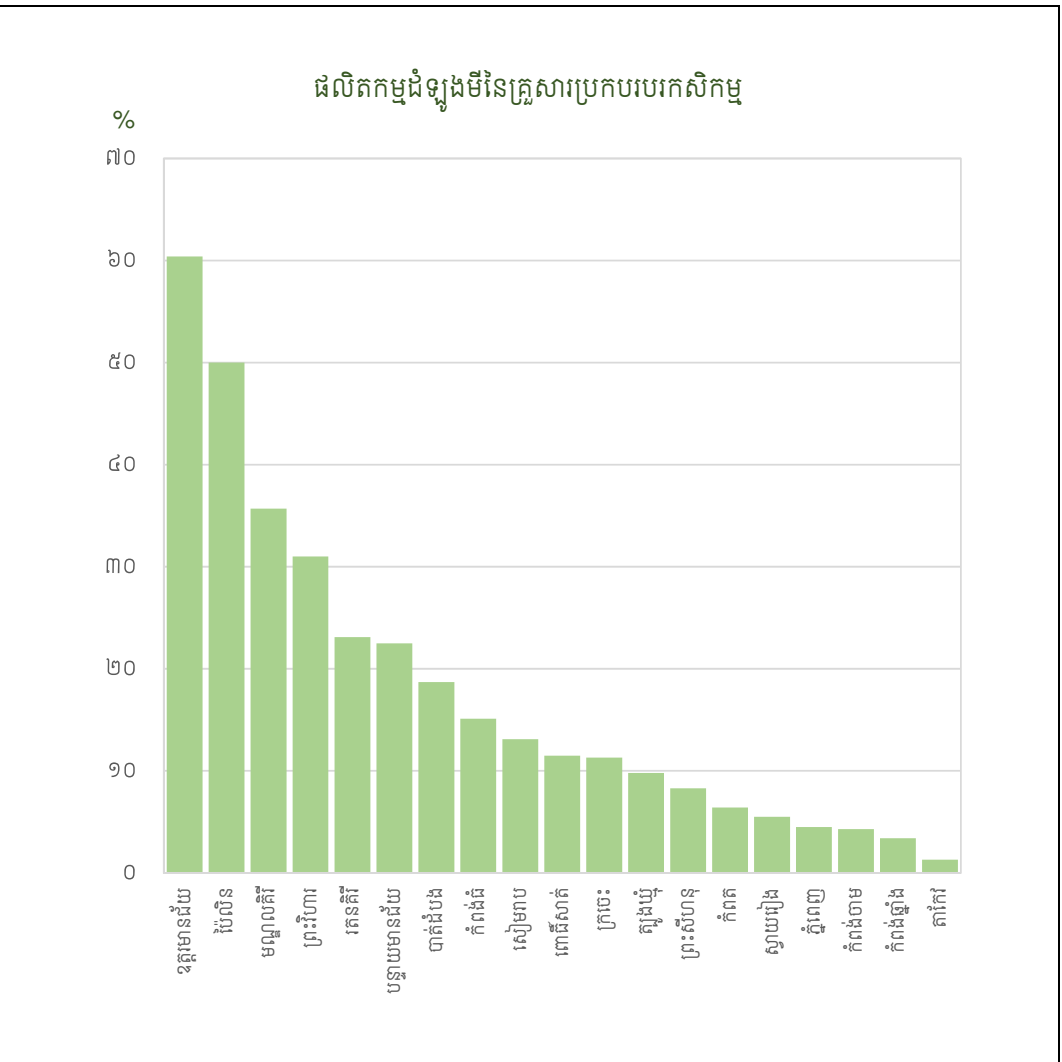

ប្រភព៖ អង្កេតកសិកម្មកម្ពុជាឆ្នាំ ២០២០

ផែនទី ៨.៨៖ ទិន្នផលដំឡូងមី បែងចែកតាមខេត្ត

កម្ពុជា

ចំនួនគ្រួសារប្រកបរបរកសិកម្មដែលផលិតដំឡូងមី : ២០៥.០០០

ទិន្នផលដំឡូងមី គិតជា គីឡូក្រាម/ហិកតា : ១២.០៩០

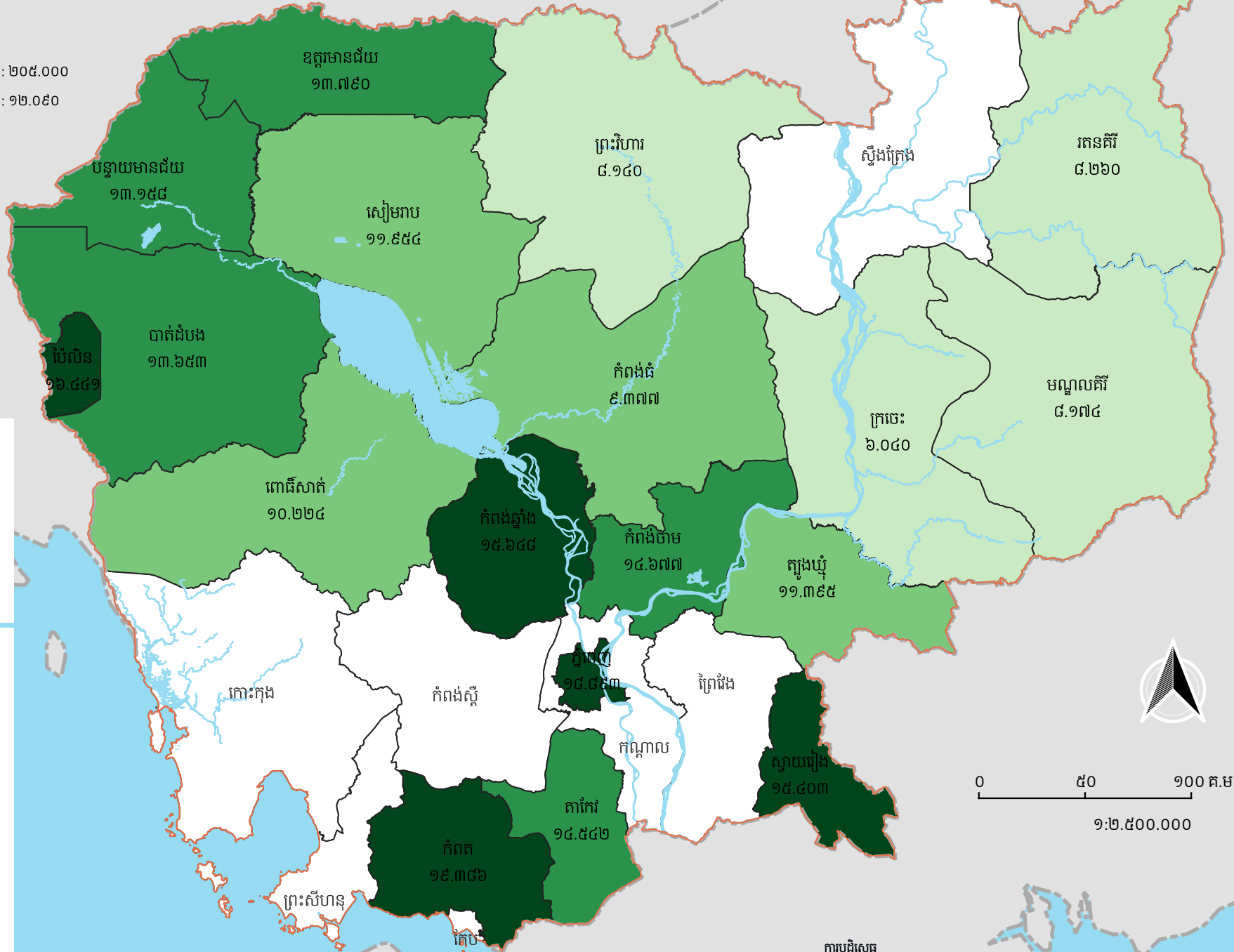

ខេត្តភាគលិចស្ថិតនៅក្នុងចំណោមខេត្តដែលមានភាគរយនៃគ្រួសារដាំដុះដំឡូងមីខ្ពស់ជាងគេ ហើយខេត្តទាំងនោះក៏មានទិន្នផលខ្ពស់ដែរ។ ទិន្នផលដែលរាយការណ៍នៅខេត្តប៉ៃលិនគឺជិត ១៦,៥ តោន/ហិកតា។ ភាគច្រើននៃខេត្តដែលមានទិន្នផលដំឡូងមីទាបជាងគេគឺស្ថិតនៅភាគឦសាន។

កំណត់សម្គាល់

- ផ្លូវថ្នល់
- ទិន្នផលដំឡូងមី គិតជា គីឡូក្រាម/ហិកតា
- Not Available
- ≤ ៩.០០០
- ៩.០០១ - ១២.០០០
- ១២.០០១ - ១៥.០០០
- > ១៥.០០០

តារាង ៤.៨៖ ទិន្នផលដំឡូងមី

កូដខេត្ត	ឈ្មោះខេត្ត	គ្រួសារដែលរាយការណ៍ ថាបានផលិតដំឡូងមី	ទិន្នផលដំឡូងមី គិតជា គីឡូក្រាមក្នុង១ហិកតា
០១	បន្ទាយមានជ័យ	២៥.០០០	១៣.១៥៨
០២	បាត់ដំបង	២៦.០០០	១៣.៦៥៣
០៣	កំពង់ចាម	៦.០០០	១៤.៦៧៧
០៤	កំពង់ឆ្នាំង	៣.០០០	១៥.៦៤៨
០៥	កំពង់ស្ពឺ	-	-
០៦	កំពង់ធំ	១៨.០០០	៩.៣៧៧
០៧	កំពត	៧.០០០	១៩.៣៨៦
០៨	កណ្តាល	-	-
០៩	កោះកុង	-	-
១០	ក្រចេះ	៧.០០០	៦.០៤០
១១	មណ្ឌលគិរី	៥.០០០	៨.១៧៤
១២	ភ្នំពេញ	១.០០០	១៨.៨៩៣
១៣	ព្រះវិហារ	១៣.០០០	៨.១៤០
១៤	ព្រៃវែង	-	-
១៥	ពោធិ៍សាត់	៩.០០០	១០.២២៤
១៦	រតនគិរី	៩.០០០	៨.២៦០
១៧	សៀមរាប	១៧.០០០	១១.៩៥៤
១៨	ព្រះសីហនុ	១.០០០	-
១៩	ស្ទឹងត្រែង	-	-
២០	ស្វាយរៀង	៥.០០០	១៥.៤០៣
២១	តាកែវ	២.០០០	១៤.៥៥២
២២	ឧត្តរមានជ័យ	២៩.០០០	១៣.៧៩០
២៣	កែប	-	-
២៤	ប៉ៃលិន	៤.០០០	១៦.៤៤១
២៥	ត្បូងឃ្មុំ	១២.០០០	១១.៣៩៥

ប្រភព៖ អង្កេតសកម្មកម្ពុជាឆ្នាំ ២០២០

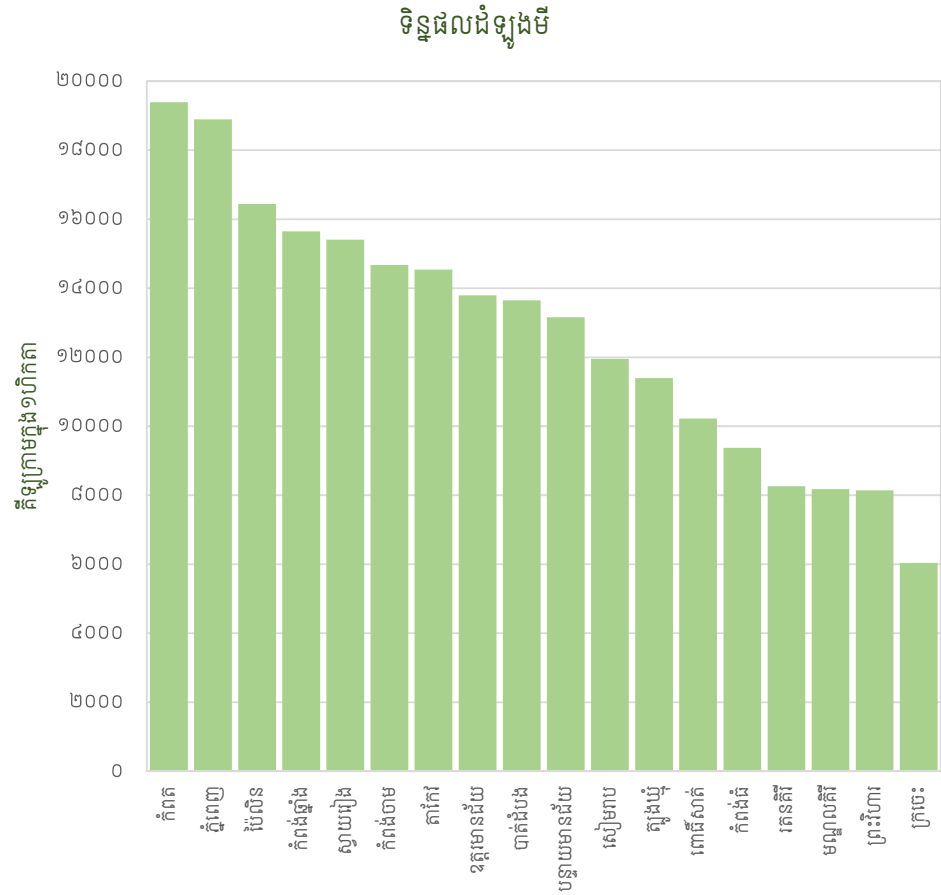

តារាង ៤.៩៖ ផលិតកម្មពេត^១ នៃគ្រួសារប្រកបរបរកសិកម្ម

កូដខេត្ត	ឈ្មោះខេត្ត	គ្រួសារដែលរាយការណ៍ ថាបានផលិតពេត	គ្រួសារដែលរាយការណ៍ ថាបានផលិតពេត (%)
០១	បន្ទាយមានជ័យ	៣.០០០	២,៧
០២	បាត់ដំបង	១៩.០០០	១៣,៧
០៣	កំពង់ចាម	៤.០០០	២,៩
០៤	កំពង់ឆ្នាំង	-	-
០៥	កំពង់ស្ពឺ	-	-
០៦	កំពង់ធំ	-	-
០៧	កំពត	-	-
០៨	កណ្តាល	៥.០០០	៣,៨
០៩	កោះកុង	-	-
១០	ក្រចេះ	-	-
១១	មណ្ឌលគិរី	-	-
១២	ភ្នំពេញ	-	-
១៣	ព្រះវិហារ	-	-
១៤	ព្រៃវែង	៣.០០០	១,៤
១៥	ពោធិ៍សាត់	៤.០០០	៥,១
១៦	រតនគិរី	-	-
១៧	សៀមរាប	២.០០០	១,៥
១៨	ព្រះសីហនុ	-	-
១៩	ស្ទឹងត្រែង	-	-
២០	ស្វាយរៀង	-	-
២១	តាកែវ	-	-
២២	ឧត្តរមានជ័យ	-	-
២៣	កែប	-	-
២៤	ប៉ៃលិន	២.០០០	២៥,០
២៥	ត្បូងឃ្មុំ	៣.០០០	២,៤

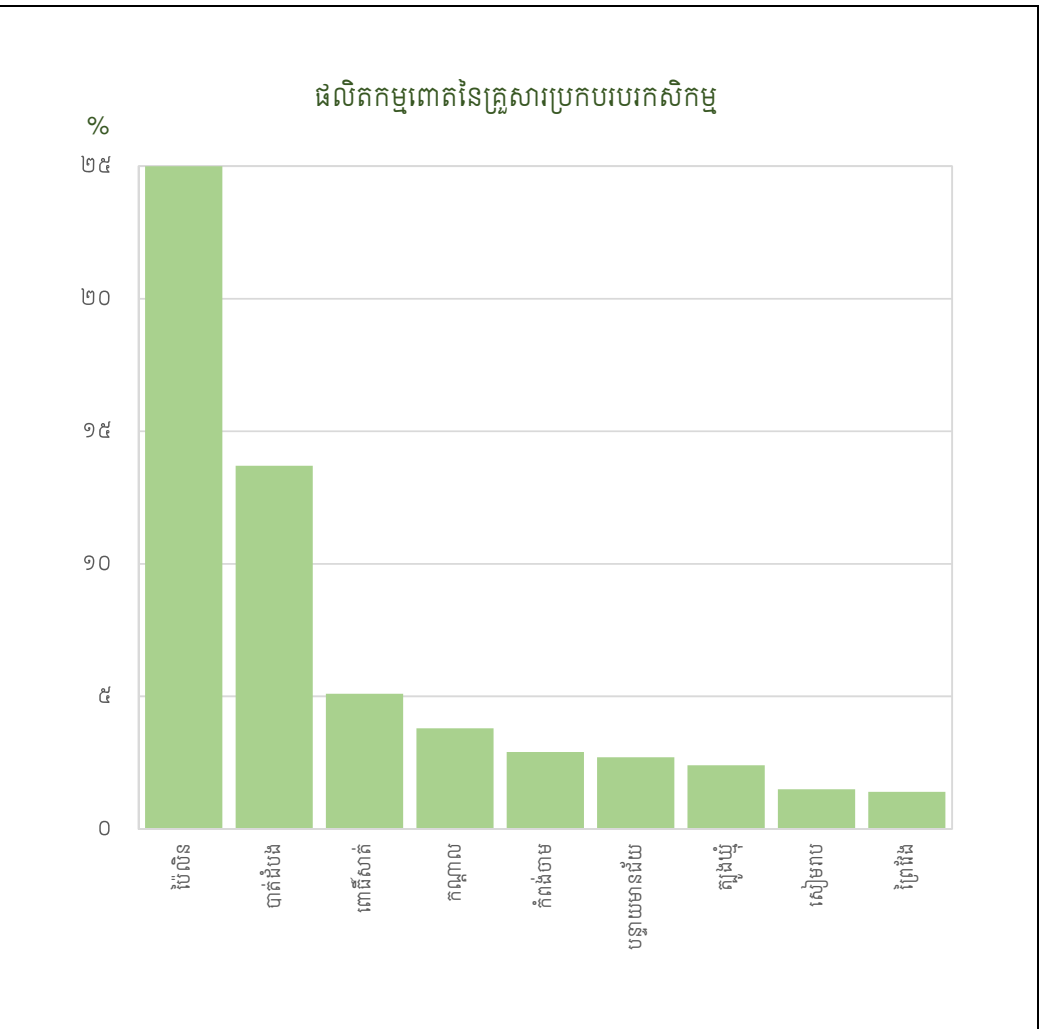

ប្រភព៖ អង្កេតកសិកម្មកម្ពុជាឆ្នាំ ២០២០

^១ ពេតគឺសំដៅទៅលើទាំងពោតស ពោតក្រហម និងពោតពណ៌ស្វាយ។

ផែនទី ៤.១០៖ ទិន្នផលរោត បែងចែកតាមខេត្ត

កម្ពុជា

ចំនួនគ្រួសារប្រកបរបរកសិកម្មដែលផលិតរោត : ៥១.១៥៦

ទិន្នផលរោត គិតជា គីឡូក្រាម/ហិកតា : ៤.៨៩១

ខេត្តដែលមានទិន្នផលរោតខ្ពស់ជាងគេគឺ ខេត្តបន្ទាយមានជ័យ និងកណ្តាល (> ៦ តោន/ហិកតា) ខណៈខេត្តដែលមានទិន្នផលរោតទាបជាងគេគឺ ខេត្តសៀមរាប (< ៣ តោន/ហិកតា)។



ប្រភព៖ អង្កេតកសិកម្មកម្ពុជាឆ្នាំ ២០២០

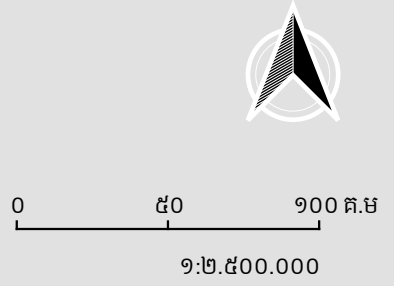
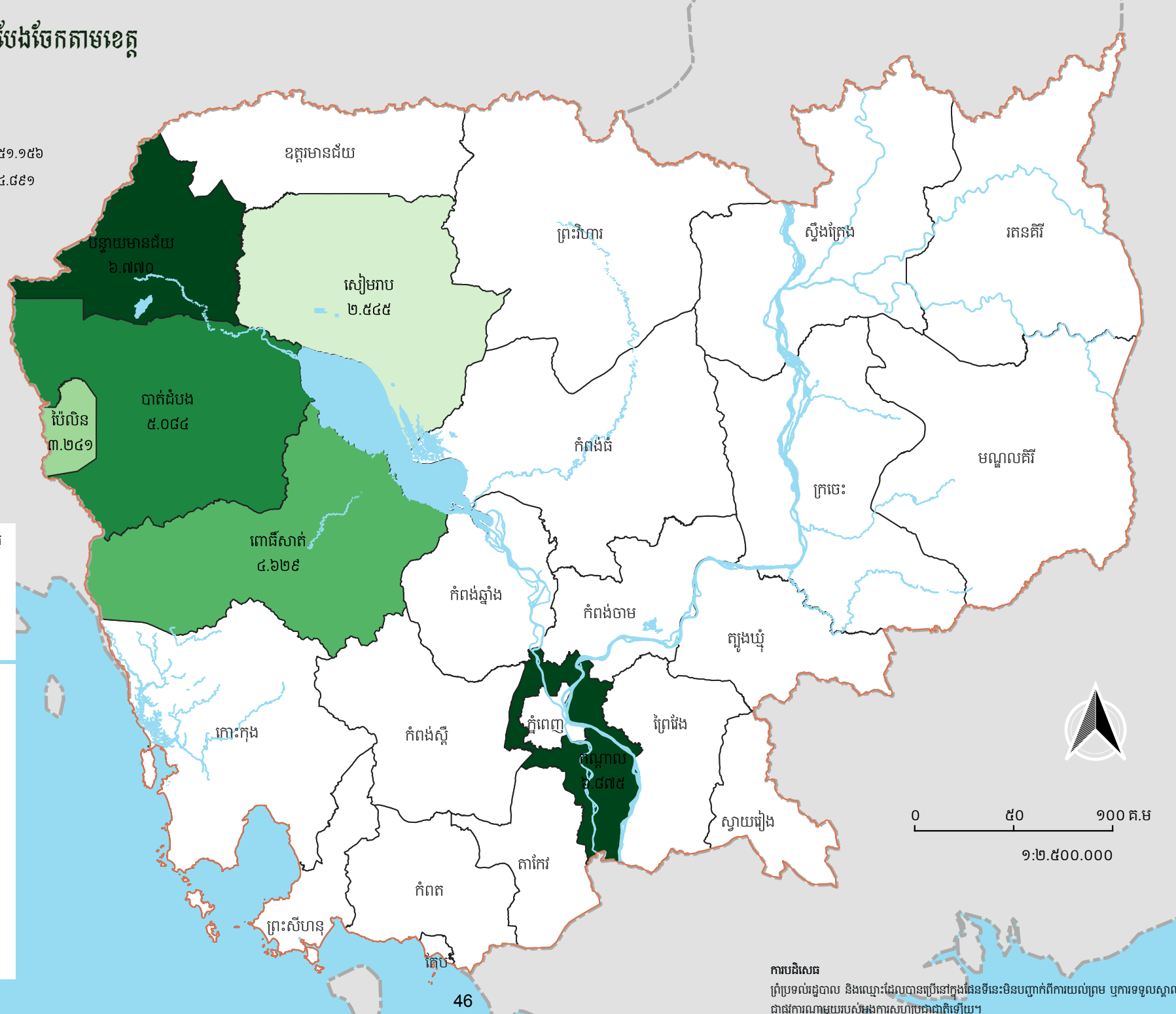

ការបដិសេធ
 ព្រំប្រទល់រដ្ឋបាល និងឈ្មោះដែលបានប្រើនៅក្នុងផែនទីនេះមិនបញ្ជាក់ពីការយល់ព្រម ឬការទទួលស្គាល់
 ជាផ្លូវការណាមួយរបស់អង្គការសហប្រជាជាតិឡើយ។

តារាង ៤.១០៖ ទិន្នផលពោត

កូដខេត្ត	ឈ្មោះខេត្ត	គ្រួសារដែលរាយការណ៍ ថាបានផលិតពោត	ទិន្នផលពោត គិតជា គីឡូក្រាមក្នុង១ហិកតា
០១	បន្ទាយមានជ័យ	៣.០០០	៦.៧៧០
០២	បាត់ដំបង	១៩.០០០	៥.០៨៤
០៣	កំពង់ចាម	៤.០០០	-
០៤	កំពង់ឆ្នាំង	-	-
០៥	កំពង់ស្ពឺ	-	-
០៦	កំពង់ធំ	-	-
០៧	កំពត	-	-
០៨	កណ្តាល	៥.០០០	៦.៨៧៥
០៩	កោះកុង	-	-
១០	ក្រចេះ	-	-
១១	មណ្ឌលគិរី	-	-
១២	ភ្នំពេញ	-	-
១៣	ព្រះវិហារ	-	-
១៤	ព្រៃវែង	៣.០០០	-
១៥	ពោធិ៍សាត់	៤.០០០	៤.៦២៩
១៦	រតនគិរី	-	-
១៧	សៀមរាប	២.០០០	២.៥៤៥
១៨	ព្រះសីហនុ	-	-
១៩	ស្ទឹងត្រែង	-	-
២០	ស្វាយរៀង	-	-
២១	តាកែវ	-	-
២២	ឧត្តរមានជ័យ	-	-
២៣	កែប	-	-
២៤	ប៉ៃលិន	២.០០០	៣.២៤១
២៥	ត្បូងឃ្មុំ	៣.០០០	-

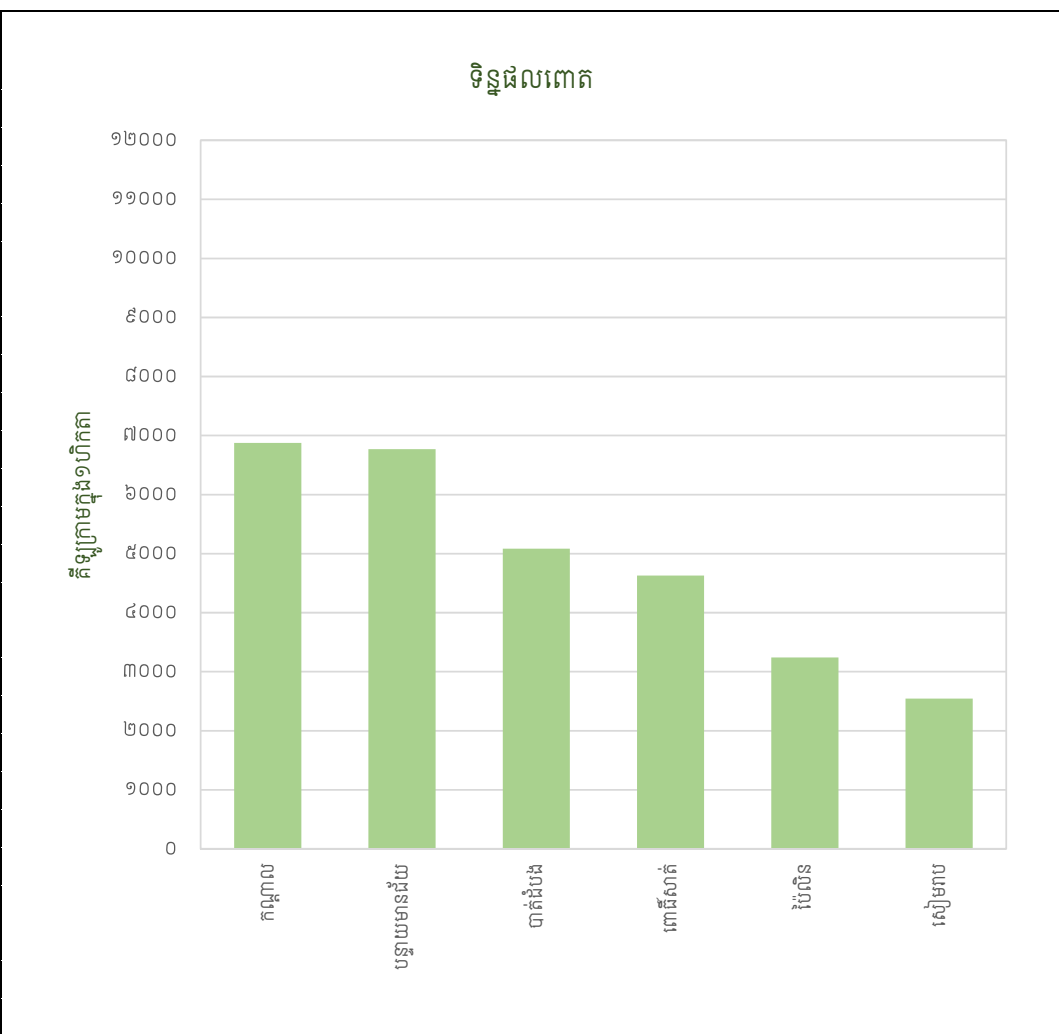

ប្រភព៖ អង្កេតសកម្មកម្ពុជាឆ្នាំ ២០២០

តារាង ៤.១១៖ ផលិតកម្មដំណាំស្វាយចន្ទីនៃគ្រួសារប្រកបរបរកសិកម្ម

កូដខេត្ត	ឈ្មោះខេត្ត	គ្រួសារដែលរាយការណ៍ ថាបានផលិត ស្វាយចន្ទី	គ្រួសារដែលរាយការណ៍ ថាបានផលិត ស្វាយចន្ទី (%)
០១	បន្ទាយមានជ័យ	-	-
០២	បាត់ដំបង	៤.០០០	២,៩
០៣	កំពង់ចាម	២០.០០០	១៤,៥
០៤	កំពង់ឆ្នាំង	១៣.០០០	១៤,៦
០៥	កំពង់ស្ពឺ	-	-
០៦	កំពង់ធំ	៣៣.០០០	២៧,៧
០៧	កំពត	៥.០០០	៤,៥
០៨	កណ្តាល	-	-
០៩	កោះកុង	-	-
១០	ក្រចេះ	២២.០០០	៣៥,៥
១១	មណ្ឌលគិរី	-	-
១២	ភ្នំពេញ	-	-
១៣	ព្រះវិហារ	២០.០០០	៥០,០
១៤	ព្រៃវែង	-	-
១៥	ពោធិ៍សាត់	៥.០០០	៦,៤
១៦	រតនគិរី	៣២.០០០	៨២,១
១៧	សៀមរាប	១៧.០០០	១៣,១
១៨	ព្រះសីហនុ	-	-
១៩	ស្ទឹងត្រែង	១២.០០០	៤៦,២
២០	ស្វាយរៀង	៥.០០០	៥,៥
២១	តាកែវ	-	-
២២	ឧត្តរមានជ័យ	៦.០០០	១២,៥
២៣	កែប	-	-
២៤	ប៉ៃលិន	-	-
២៥	ត្បូងឃ្មុំ	៣២.០០០	២៦,០

ប្រភព៖ អង្កេតកសិកម្មកម្ពុជាឆ្នាំ ២០២០

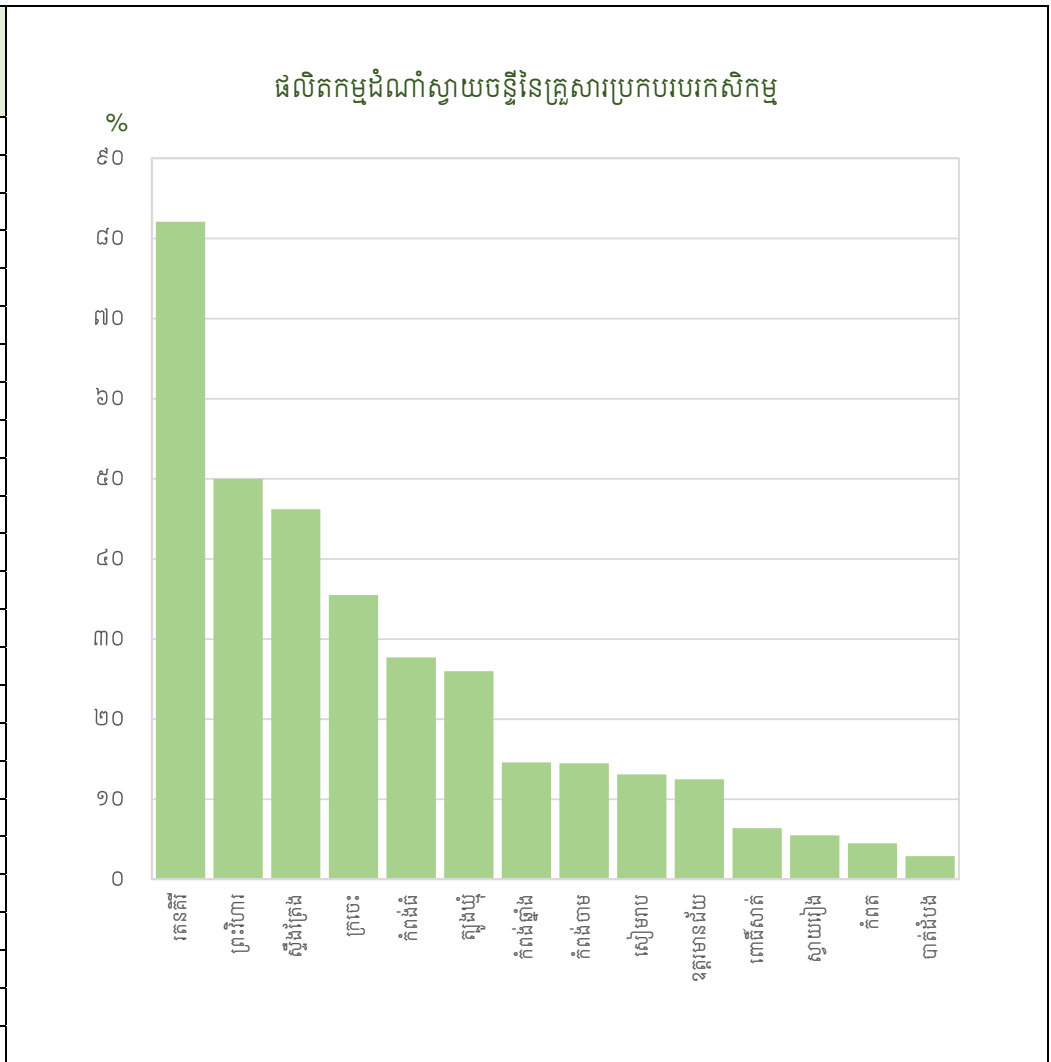

ផែនទី ៤.១២៖ ផលិតកម្មដំណាំចេកនៃគ្រួសារប្រកបរបរកសិកម្ម គិតជាភាគរយ បែងចែកតាមខេត្ត

កម្ពុជា
 ចំនួនគ្រួសារប្រកបរបរកសិកម្មសរុប : ២.០៣៨.០០០
 ភាគរយនៃគ្រួសារដែលផលិតដំណាំចេក : ៣៩,៤%

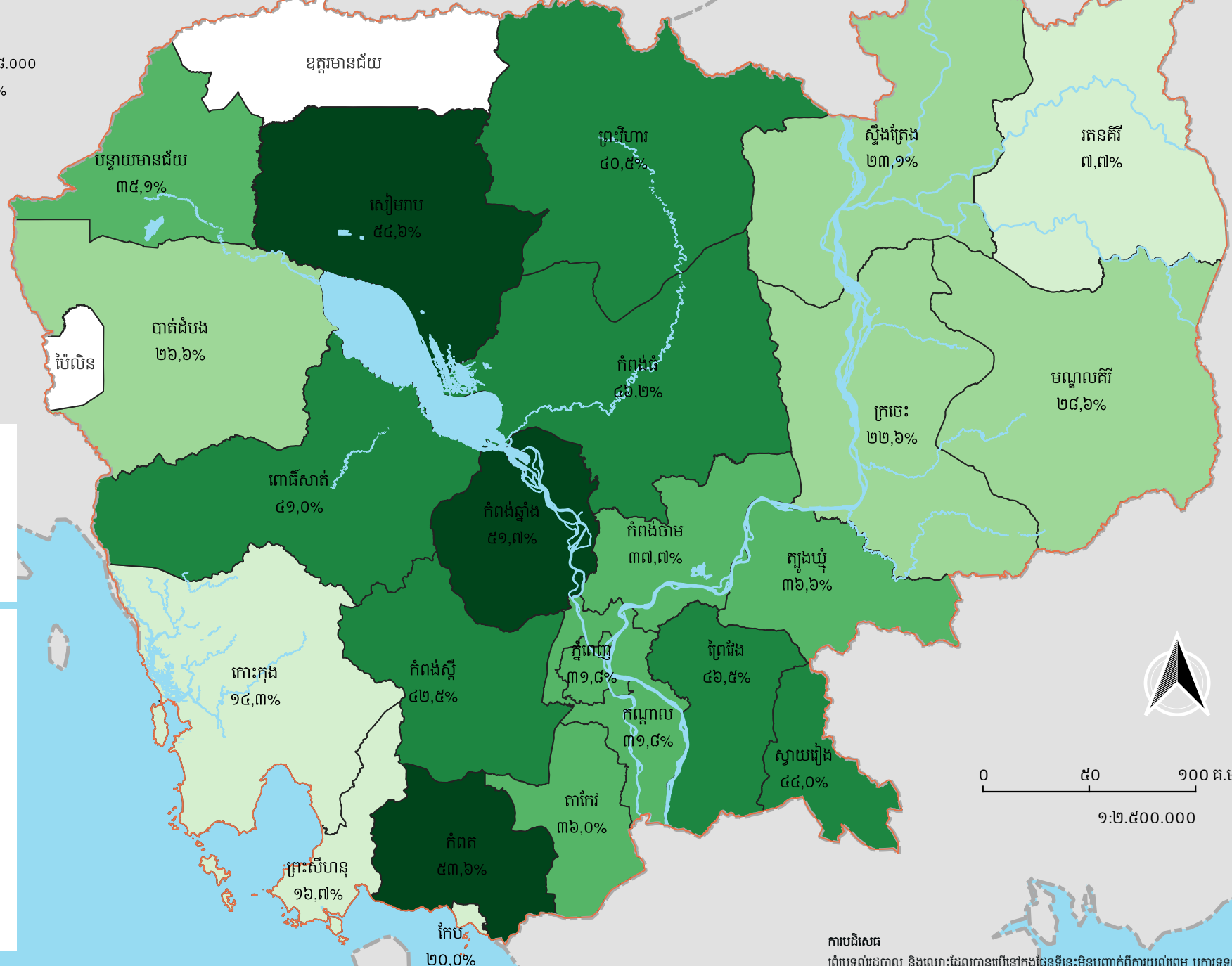

៤ ក្នុង ១០ គ្រួសារប្រកបរបរកសិកម្មនៅកម្ពុជា រាយការណ៍ថាបានដាំដំណាំចេក។ ខេត្ត សៀមរាប កំពត និងកំពង់ឆ្នាំង មានភាគរយ គ្រួសារដាំដំណាំចេកខ្ពស់ជាងគេ (ធំជាង ៥០%)។ ផ្ទុយទៅវិញ ខេត្តរតនគិរីមានតែ ៧,៧% ប៉ុណ្ណោះ។

កំណត់សម្គាល់

ផ្ទៃទឹក

គ្រួសារដែលផលិតដំណាំចេក (%)

- Not Available
- ≤ ២០,០
- ២០,១ - ៣០,០
- ៣០,១ - ៤០,០
- ៤០,១ - ៥០,០
- > ៥០,០

តារាង ៤.១២៖ ផលិតកម្មដំណាំចេកនៃគ្រួសារប្រកបរបរកសិកម្ម

កូដខេត្ត	ឈ្មោះខេត្ត	គ្រួសារដែលរាយការណ៍ បានផលិត ដំណាំចេក	គ្រួសារដែលរាយការណ៍ បានផលិត ដំណាំចេក (%)
០១	បន្ទាយមានជ័យ	៣៩.០០០	៣៥,១
០២	បាត់ដំបង	៣៧.០០០	២៦,៦
០៣	កំពង់ចាម	៥២.០០០	៣៧,៧
០៤	កំពង់ឆ្នាំង	៤៦.០០០	៥១,៧
០៥	កំពង់ស្ពឺ	៥១.០០០	៤២,៥
០៦	កំពង់ធំ	៥៥.០០០	៤៦,២
០៧	កំពត	៥៩.០០០	៥៣,៦
០៨	កណ្តាល	៤២.០០០	៣១,៨
០៩	កោះកុង	២.០០០	១៤,៣
១០	ក្រចេះ	១៤.០០០	២២,៦
១១	មណ្ឌលគិរី	៤.០០០	២៨,៦
១២	ភ្នំពេញ	៧.០០០	៣១,៨
១៣	ព្រះវិហារ	១៧.០០០	៤០,៥
១៤	ព្រៃវែង	១០០.០០០	៤៦,៥
១៥	ពោធិ៍សាត់	៣២.០០០	៤១,០
១៦	រតនគិរី	៣.០០០	៧,៧
១៧	សៀមរាប	៧១.០០០	៥៤,៦
១៨	ព្រះសីហនុ	២.០០០	១៦,៧
១៩	ស្ទឹងត្រែង	៦.០០០	២៣,១
២០	ស្វាយរៀង	៤០.០០០	៤៤,០
២១	តាកែវ	៥៤.០០០	៣៦,០
២២	ខេត្តមានជ័យ	-	-
២៣	កែប	១.០០០	២០,០
២៤	ប៉ៃលិន	-	-
២៥	ត្បូងឃ្មុំ	៤៥.០០០	៣៦,៦

ប្រភព៖ អង្កេតកសិកម្មកម្ពុជាឆ្នាំ ២០២០

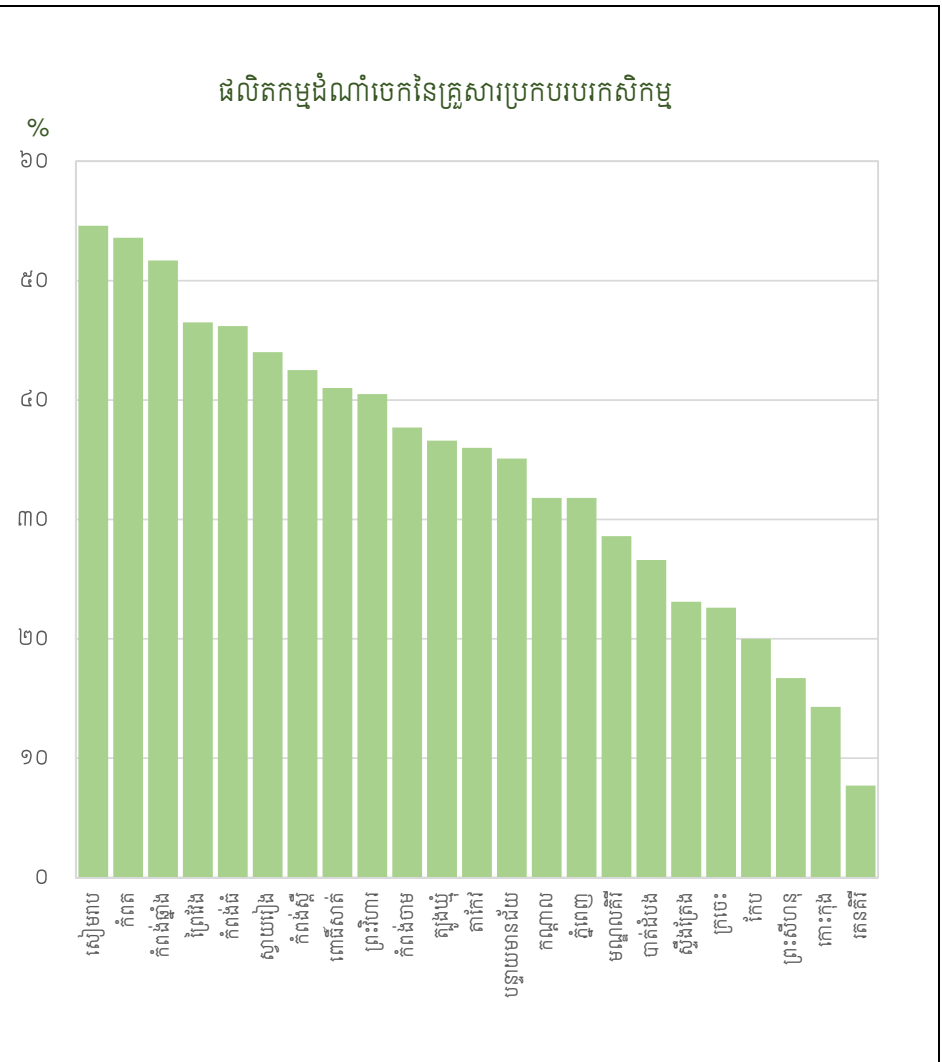

ផែនទី ៤.១៣៖ ផលិតកម្មដំណាំស្វាយនៃគ្រួសារប្រកបរបរកសិកម្ម គិតជាភាគរយ បែងចែកតាមខេត្ត

កម្ពុជា
 ចំនួនគ្រួសារប្រកបរបរកសិកម្មសរុប : ២.០៣៨.៤៣៥
 ភាគរយនៃគ្រួសារដែលផលិតដំណាំស្វាយ : ៤៦,០%



ជិតពាក់កណ្តាលនៃគ្រួសារប្រកបរបរកសិកម្មនៅកម្ពុជាវាយការណ៍ថាបានដាំដំណាំស្វាយ។ ខេត្តដែលមានភាគរយខ្ពស់ជាងគេគឺ ខេត្តឧត្តរមានជ័យ សៀមរាប និងព្រះវិហារ (> ៦០%)។ ខេត្តដែលមានភាគរយទាបជាងគេគឺ ខេត្តក្រចេះ (២៩%)។

កំណត់សម្គាល់

ផ្ទៃទឹក

គ្រួសារដែលផលិតដំណាំស្វាយ (%)

- Not Available
- ≤ ៣០,០
- ៣០,១ - ៤០,០
- ៤០,១ - ៥០,០
- ៥០,១ - ៦០,០
- > ៦០,០

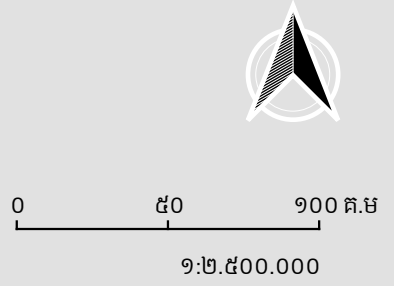

តារាង ៤.១៣៖ ផលិតកម្មដំណាំស្វាយនៃគ្រួសារប្រកបរបរកសិកម្ម

កូដខេត្ត	ឈ្មោះខេត្ត	គ្រួសារដែលរាយការណ៍ ថាបានផលិត ដំណាំស្វាយ	គ្រួសារដែលរាយការណ៍ ថាបានផលិត ដំណាំស្វាយ (%)
០១	បន្ទាយមានជ័យ	៤២.០០០	៣៧,៨
០២	បាត់ដំបង	៥៨.០០០	៤១,៧
០៣	កំពង់ចាម	៥២.០០០	៣៧,៧
០៤	កំពង់ឆ្នាំង	៥០.០០០	៥៦,២
០៥	កំពង់ស្ពឺ	៦៥.០០០	៥៤,២
០៦	កំពង់ធំ	៥៤.០០០	៤៥,៤
០៧	កំពត	៥៦.០០០	៥០,៩
០៨	កណ្តាល	៦៦.០០០	៥០,០
០៩	កោះកុង	-	-
១០	ក្រចេះ	១៨.០០០	២៨,០
១១	មណ្ឌលគិរី	៧.០០០	៥០,០
១២	ភ្នំពេញ	១០.០០០	៤៥,៥
១៣	ព្រះវិហារ	២៧.០០០	៦៤,៣
១៤	ព្រៃវែង	៨៦.០០០	៤០,០
១៥	ពោធិ៍សាត់	៣៤.០០០	៤៣,៦
១៦	រតនគិរី	១៤.០០០	៣៥,៩
១៧	សៀមរាប	៨១.០០០	៦២,៣
១៨	ព្រះសីហនុ	៦.០០០	៥០,០
១៩	ស្ទឹងត្រែង	៩.០០០	៣៤,៦
២០	ស្វាយរៀង	៤៦.០០០	៥០,៥
២១	តាកែវ	៥៥.០០០	៣៦,៧
២២	ឧត្តរមានជ័យ	៣៣.០០០	៦៨,៨
២៣	កែប	-	-
២៤	ប៉ៃលិន	៣.០០០	៣៧,៥
២៥	ត្បូងឃ្មុំ	៦៤.០០០	៥២,០

ប្រភព៖ អង្កេតកសិកម្មកម្ពុជាឆ្នាំ ២០២០

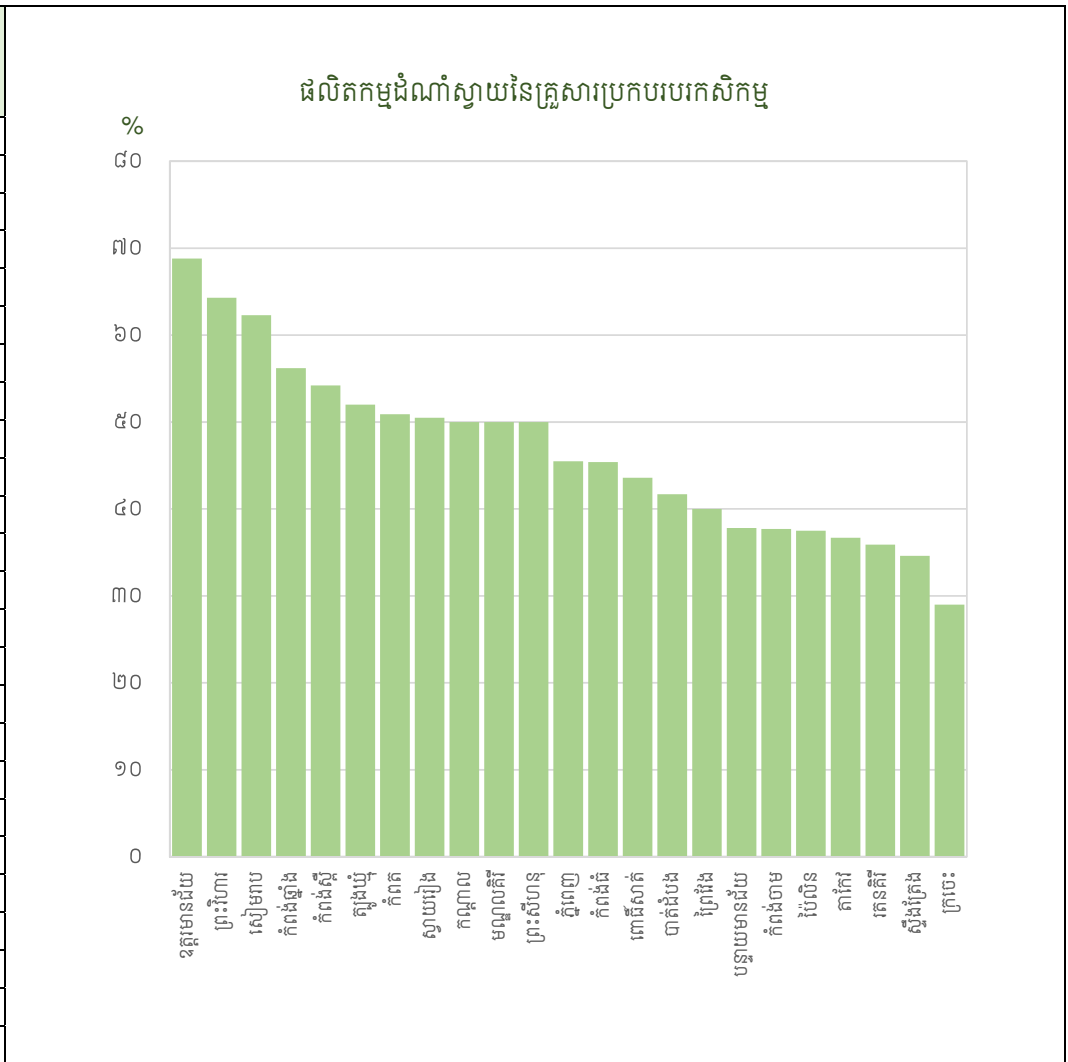

៥. ផលិតកម្មបសុសត្វ និងបសុបក្សី

តារាង ៥.១៖ គ្រួសារប្រកបរបរកសិកម្មបានចិញ្ចឹមសត្វប្រភេទធំ

កូដខេត្ត	ឈ្មោះខេត្ត	គ្រួសាររាយការណ៍ថា ចិញ្ចឹមសត្វប្រភេទធំ (គោ ក្របី សេះ)	គ្រួសាររាយការណ៍ថា ចិញ្ចឹមសត្វប្រភេទធំ (គោ ក្របី សេះ) (%)
០១	បន្ទាយមានជ័យ	២២.០០០	១៩,៨
០២	បាត់ដំបង	៤៤.០០០	៣១,៧
០៣	កំពង់ចាម	៤៨.០០០	៣៤,៨
០៤	កំពង់ឆ្នាំង	៣៩.០០០	៤៣,៨
០៥	កំពង់ស្ពឺ	៦៣.០០០	៥២,៥
០៦	កំពង់ធំ	៤៩.០០០	៤១,២
០៧	កំពត	៦០.០០០	៥៤,៥
០៨	កណ្តាល	៣១.០០០	២៣,៥
០៩	កោះកុង	៣.០០០	២១,៤
១០	ក្រចេះ	២៧.០០០	៤៣,៥
១១	មណ្ឌលគិរី	៥.០០០	៣៥,៧
១២	ភ្នំពេញ	៥.០០០	២២,៧
១៣	ព្រះវិហារ	១៨.០០០	៤២,៩
១៤	ព្រៃវែង	១១៣.០០០	៥២,៦
១៥	ពោធិ៍សាត់	៣៦.០០០	៤៦,២
១៦	រតនគិរី	១២.០០០	៣០,៨
១៧	សៀមរាប	៥២.០០០	៤០,០
១៨	ព្រះសីហនុ	២.០០០	១៦,៧
១៩	ស្ទឹងត្រែង	១០.០០០	៣៨,៥
២០	ស្វាយរៀង	៦៣.០០០	៦៩,២
២១	តាកែវ	៦៣.០០០	៤២,០
២២	ឧត្តរមានជ័យ	១៣.០០០	២៧,១
២៣	កែប	២.០០០	៤០,០
២៤	ប៉ៃលិន	១.០០០	១២,៥
២៥	ត្បូងឃ្មុំ	២៧.០០០	២២,០

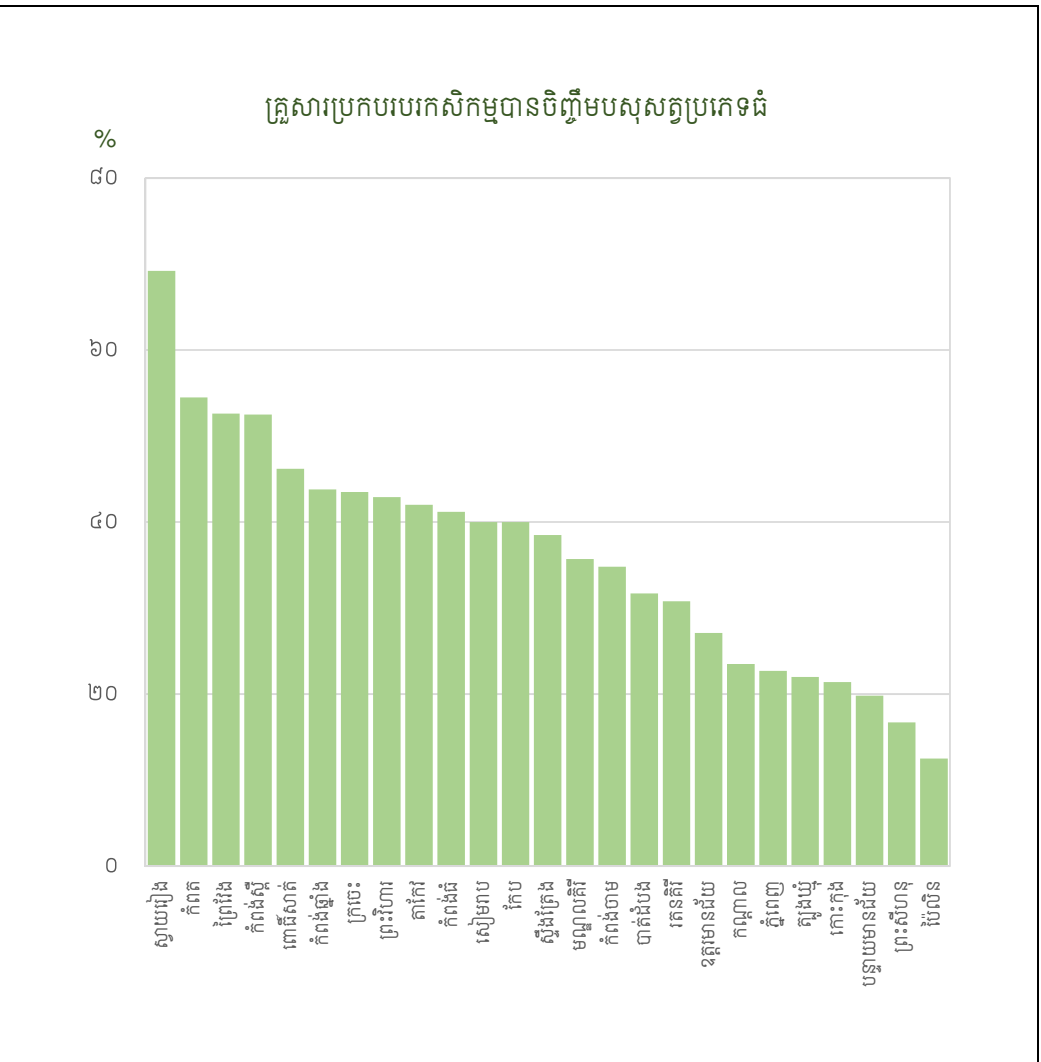

ប្រភព៖ អង្កេតកសិកម្មកម្ពុជាឆ្នាំ ២០២០

ផែនទី ៥.២៖ ចំនួនសត្វគោសរុប បែងចែកតាមខេត្ត

កម្ពុជា
 ចំនួនគ្រួសារចិញ្ចឹមគោ : ៧៤៣.០០០
 ចំនួនសត្វគោសរុប : ៣.២៤៧.០០០

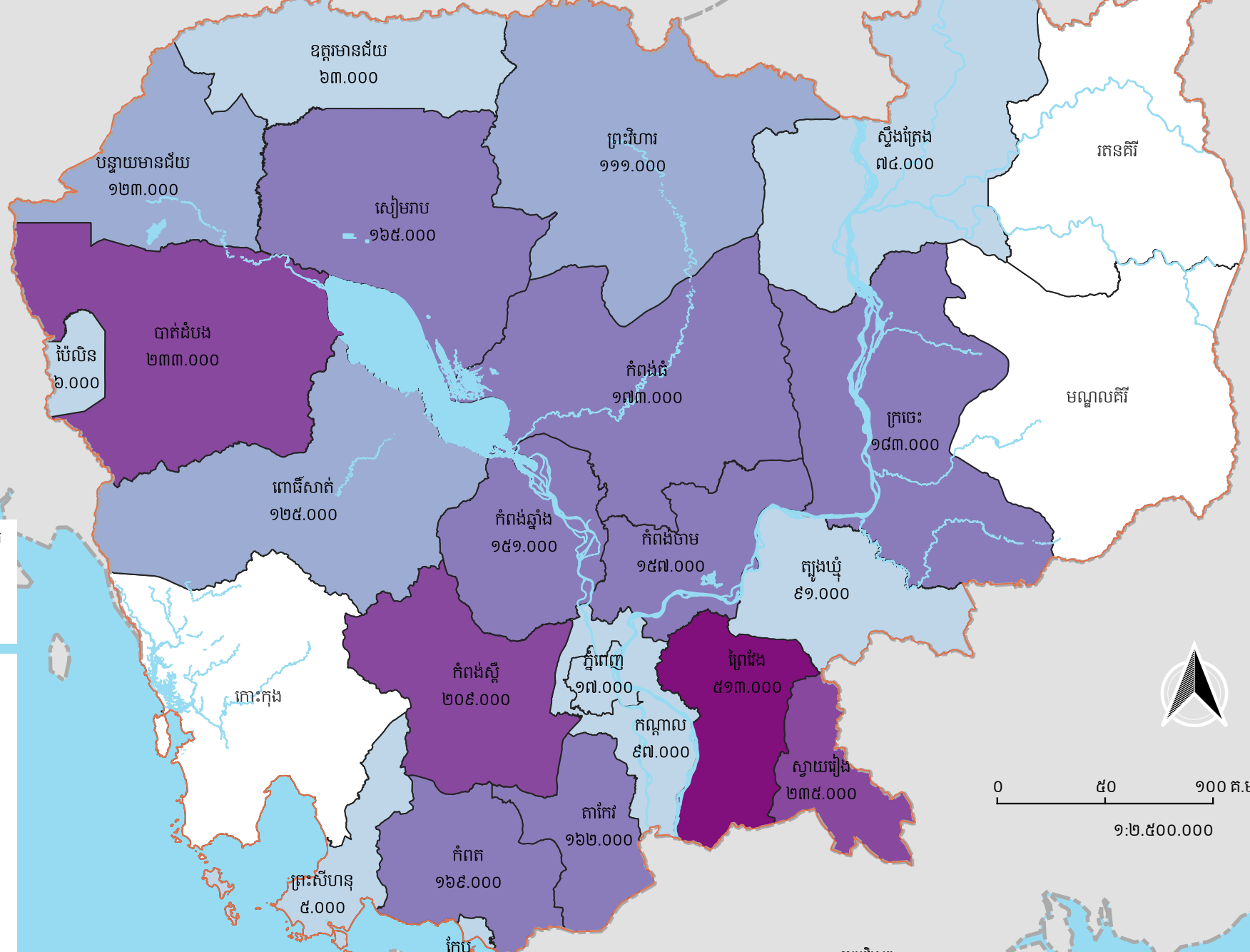

ផែនទីនេះបង្ហាញថា ខេត្តព្រៃវែងមានចំនួនសត្វគោច្រើនជាងគេ (លើស ៥០ ម៉ឺនក្បាល) ខណៈដែលខេត្តព្រះសីហនុមានចំនួនសត្វគោតិចជាងគេ (ត្រឹមតែ ៦.០០០ ក្បាល)។

កំណត់សម្គាល់

ផ្ទៃទឹក

ចំនួនសត្វគោសរុប

- ≤ ១០០.០០០
- ១០០.០០១ - ១៥០.០០០
- ១៥០.០០១ - ២០០.០០០
- ២០០.០០១ - ២៥០.០០០
- > ២៥០.០០០

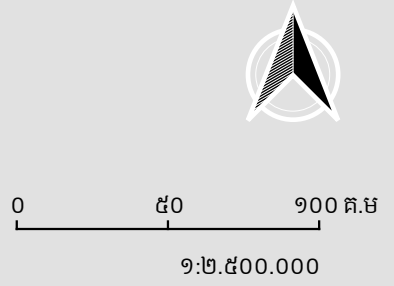

តារាង ៥.២៖ ចំនួនសត្វគោសរុប

កូដខេត្ត	ឈ្មោះខេត្ត	គ្រួសាររាយការណ៍ថាមានសត្វគោនៅថ្ងៃយោង	ចំនួនសត្វគោសរុប
០១	បន្ទាយមានជ័យ	២១.០០០	១២៣.០០០
០២	បាត់ដំបង	៤៣.០០០	២៣៣.០០០
០៣	កំពង់ចាម	៤៤.០០០	១៥៧.០០០
០៤	កំពង់ឆ្នាំង	៣៧.០០០	១៥១.០០០
០៥	កំពង់ស្ពឺ	៦២.០០០	២០៩.០០០
០៦	កំពង់ធំ	៣៩.០០០	១៧៣.០០០
០៧	កំពត	៥៧.០០០	១៦៩.០០០
០៨	កណ្តាល	៣០.០០០	៩៧.០០០
០៩	កោះកុង	១.០០០	-
១០	ក្រចេះ	២៤.០០០	១៨៣.០០០
១១	មណ្ឌលគិរី	៤.០០០	-
១២	ភ្នំពេញ	៤.០០០	១៧.០០០
១៣	ព្រះវិហារ	១៨.០០០	១១១.០០០
១៤	ព្រៃវែង	១០៩.០០០	៥១៣.០០០
១៥	ពោធិ៍សាត់	២៩.០០០	១២៥.០០០
១៦	រតនគិរី	៩.០០០	-
១៧	សៀមរាប	៤៩.០០០	១៦៥.០០០
១៨	ព្រះសីហនុ	១.០០០	៥.០០០
១៩	ស្ទឹងត្រែង	៧.០០០	៧៤.០០០
២០	ស្វាយរៀង	៥១.០០០	២៣៥.០០០
២១	តាកែវ	៦១.០០០	១៦២.០០០
២២	ឧត្តរមានជ័យ	១៣.០០០	៦៣.០០០
២៣	កែប	២.០០០	៦.០០០
២៤	ប៉ៃលិន	១.០០០	៦.០០០
២៥	ត្បូងឃ្មុំ	២៤.០០០	៩១.០០០

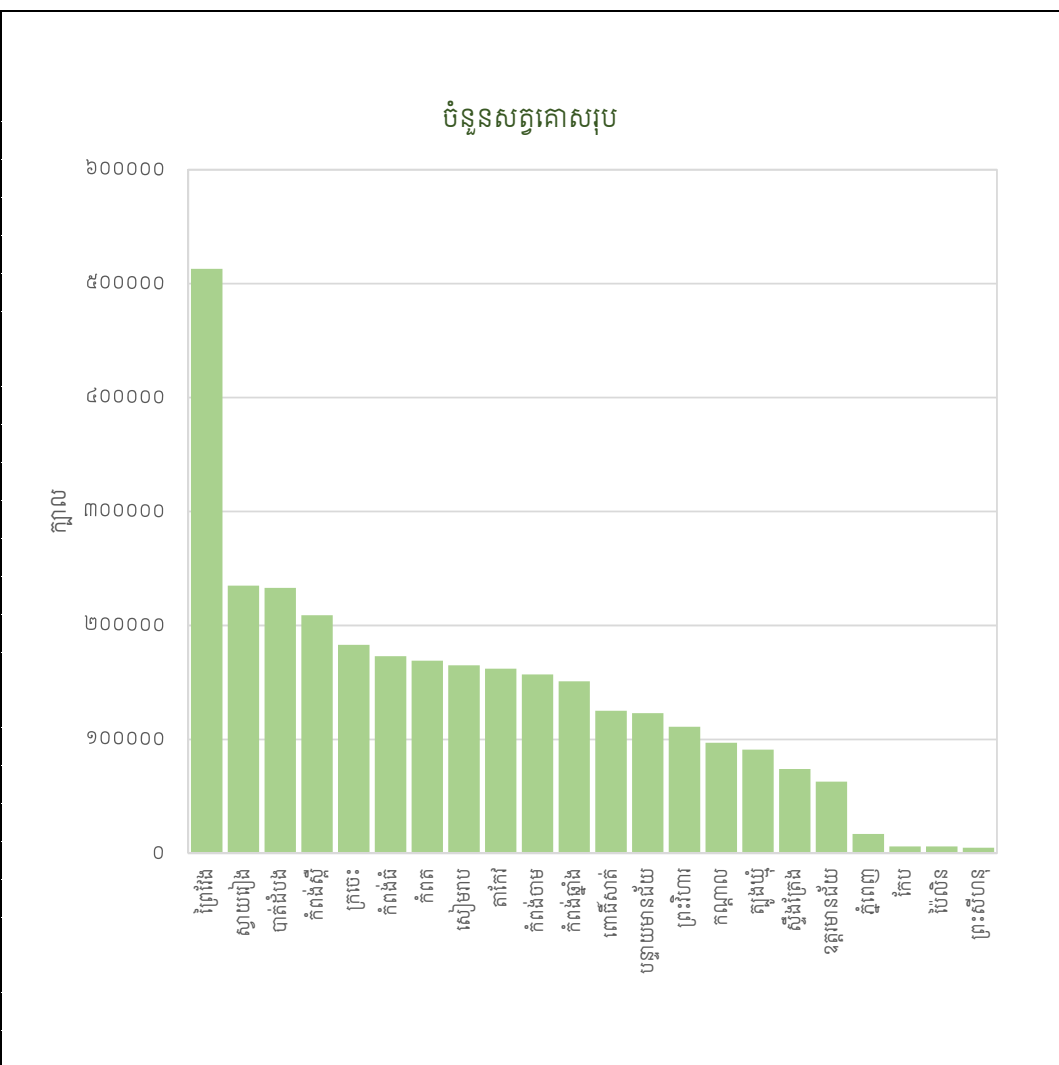

ប្រភព៖ អង្កេតកសិកម្មកម្ពុជាឆ្នាំ ២០២០

តារាង ៥.៣៖ ចំនួនសត្វក្របីសរុប

កូដខេត្ត	ឈ្មោះខេត្ត	គ្រួសាររាយការណ៍ថាមានសត្វក្របីនៅថ្ងៃយោង	ចំនួនសត្វក្របីសរុប
០១	បន្ទាយមានជ័យ	១.០០០	១២.០០០
០២	បាត់ដំបង	-	-
០៣	កំពង់ចាម	៤.០០០	១៤.០០០
០៤	កំពង់ឆ្នាំង	៤.០០០	១៨.០០០
០៥	កំពង់ស្ពឺ	១.០០០	២.០០០
០៦	កំពង់ធំ	១៣.០០០	៦២.០០០
០៧	កំពត	២.០០០	៧.០០០
០៨	កណ្តាល	១.០០០	៣.០០០
០៩	កោះកុង	២.០០០	១៣.០០០
១០	ក្រចេះ	៧.០០០	២៥.០០០
១១	មណ្ឌលគិរី	១.០០០	៥.០០០
១២	ភ្នំពេញ	-	-
១៣	ព្រះវិហារ	១.០០០	៥.០០០
១៤	ព្រៃវែង	៥.០០០	២០.០០០
១៥	ពោធិ៍សាត់	៩.០០០	៣២.០០០
១៦	រតនគិរី	៤.០០០	១១.០០០
១៧	សៀមរាប	៤.០០០	២៥.០០០
១៨	ព្រះសីហនុ	-	-
១៩	ស្ទឹងត្រែង	៦.០០០	២៤.០០០
២០	ស្វាយរៀង	១៤.០០០	៥៩.០០០
២១	តាកែវ	១.០០០	២.០០០
២២	ឧត្តរមានជ័យ	-	-
២៣	កែប	-	-
២៤	ប៉ៃលិន	-	-
២៥	ត្បូងឃ្មុំ	៣.០០០	១៣.០០០

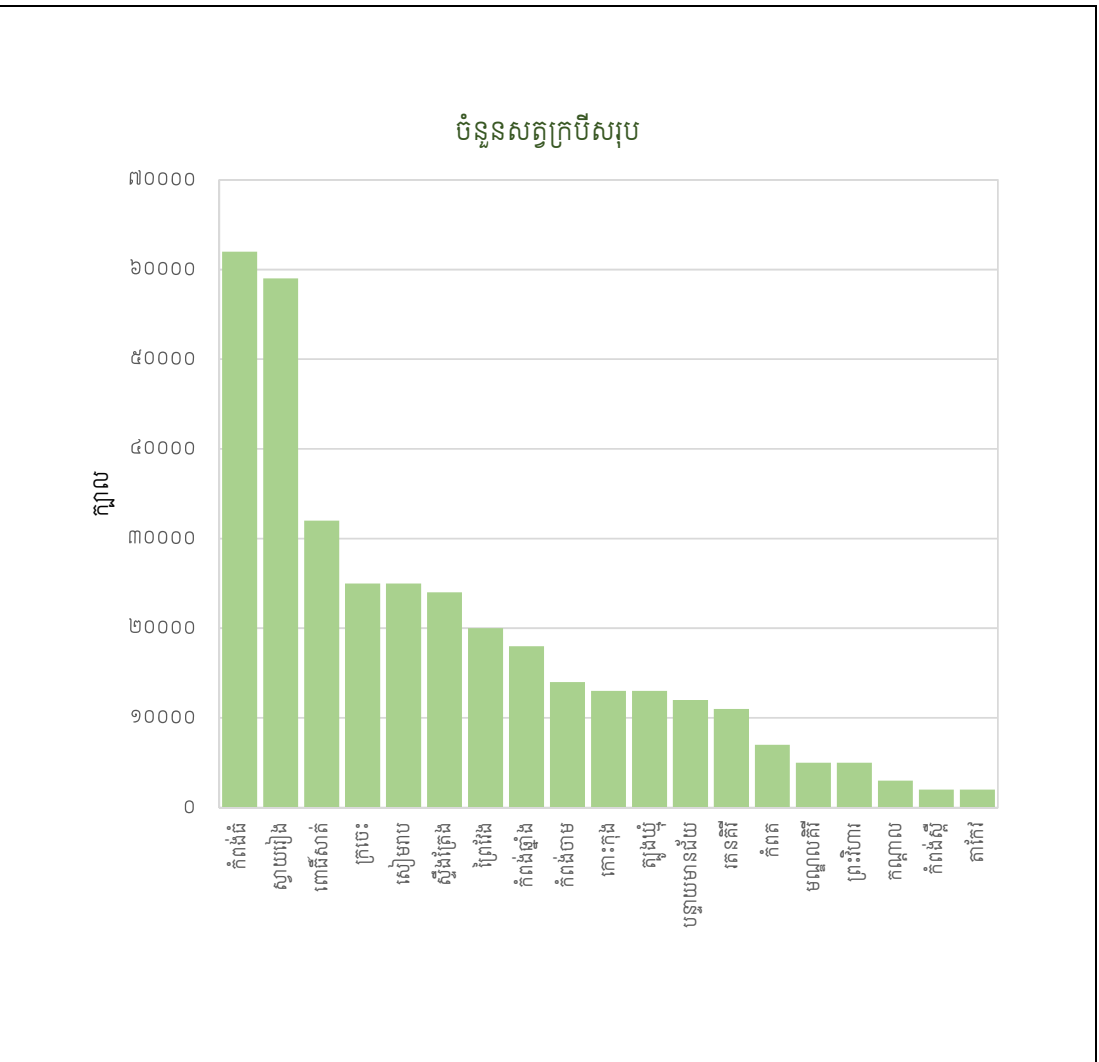

ប្រភព៖ អង្កេតកសិកម្មកម្ពុជាឆ្នាំ ២០២០

ផែនទី ៥.៤៖ គ្រួសារប្រកបរបរកសិកម្មបានចិញ្ចឹមបសុសត្វប្រភេទតូច គិតជាភាគរយ បែងចែកតាមខេត្ត

កម្ពុជា
 ចំនួនគ្រួសារប្រកបរបរកសិកម្មសរុប : ២.០៣៨.០០០
 ភាគរយនៃគ្រួសាររាយការណ៍ថា
 បានចិញ្ចឹមបសុសត្វប្រភេទតូច : ៥,៤%

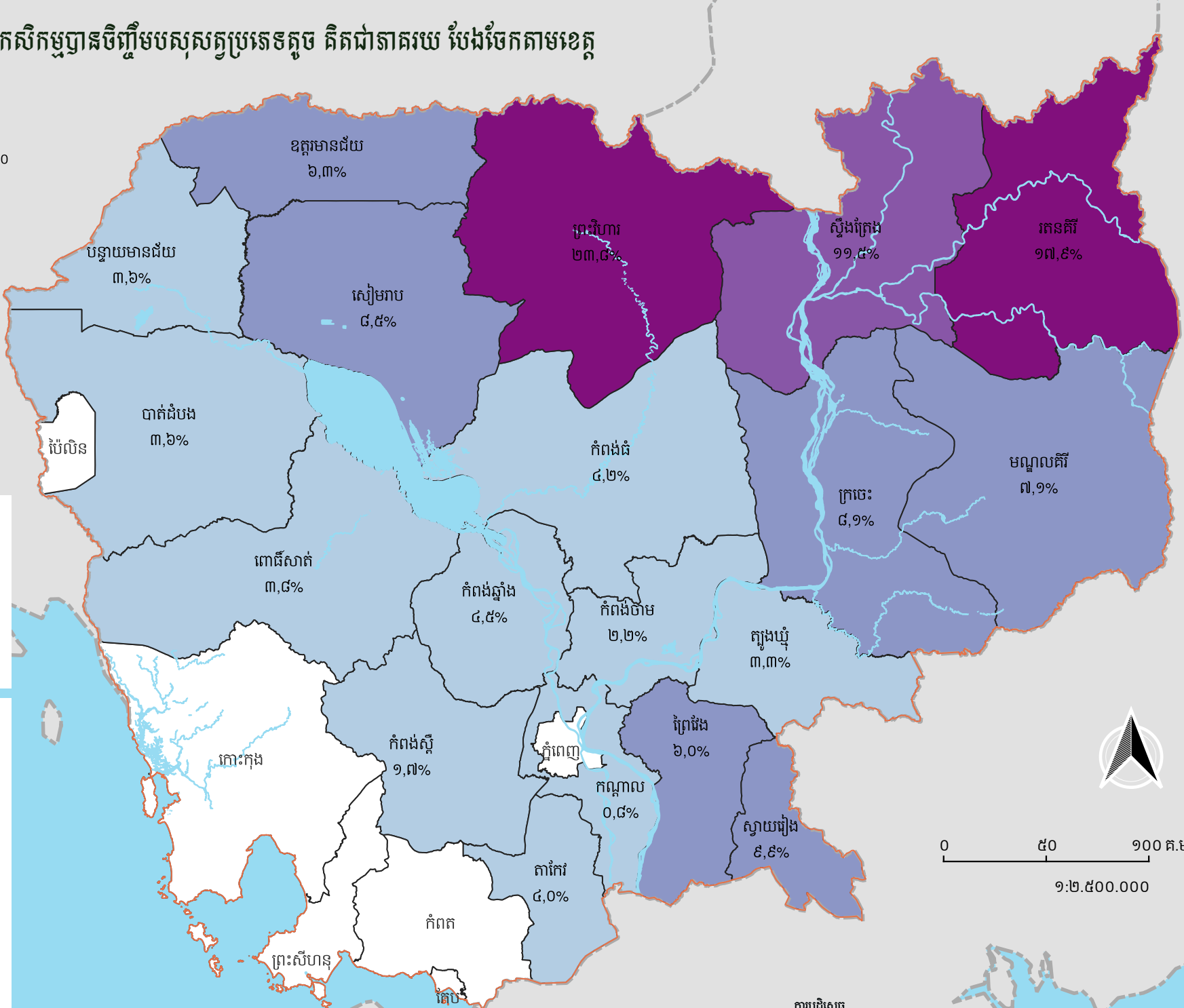

ត្រឹមតែជាង ៥% នៃគ្រួសារប្រកបរបរកសិកម្មនៅកម្ពុជាបានចិញ្ចឹមបសុសត្វប្រភេទតូច។ នៅខេត្តភាគខាងជើង ភាគរយនៃគ្រួសារចិញ្ចឹមបសុសត្វប្រភេទតូចគឺខ្ពស់ជាងគេ ដែលក្នុងនោះខេត្តព្រះវិហារ មានរហូតដល់ទៅ ២៣,៨% ។ ខេត្តកណ្តាលមានភាគរយទាបជាងគេ (០,៨%)។

កំណត់សម្គាល់

- ផ្ទៃទឹក
- គ្រួសាររាយការណ៍ថាបានចិញ្ចឹមបសុសត្វប្រភេទតូច (%)
- Not Available
- ≤ ៥,០
- ៥,១ - ១០,០
- ១០,១ - ១៥,០
- > ១៥,០

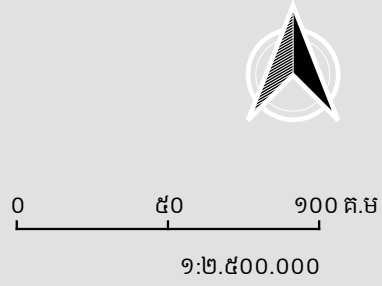

តារាង ៥.៤៖ គ្រួសារប្រកបរបរកសិកម្មបានចិញ្ចឹមបសុសត្វប្រភេទតូច

កូដខេត្ត	ឈ្មោះខេត្ត	គ្រួសាររាយការណ៍ថាបានចិញ្ចឹមបសុសត្វប្រភេទតូច (ផ្អែក ពពែ)	គ្រួសាររាយការណ៍ថាបានចិញ្ចឹមបសុសត្វប្រភេទតូច (ផ្អែក ពពែ) (%)
០១	បន្ទាយមានជ័យ	៤.០០០	៣,៦
០២	បាត់ដំបង	៥.០០០	៣,៦
០៣	កំពង់ចាម	៣.០០០	២,២
០៤	កំពង់ឆ្នាំង	៤.០០០	៤,៥
០៥	កំពង់ស្ពឺ	២.០០០	១,៧
០៦	កំពង់ធំ	៥.០០០	៤,២
០៧	កំពត	-	-
០៨	កណ្តាល	១.០០០	០,៨
០៩	កោះកុង	-	-
១០	ក្រចេះ	៥.០០០	៨,១
១១	មណ្ឌលគិរី	១.០០០	៧,១
១២	ភ្នំពេញ	-	-
១៣	ព្រះវិហារ	១០.០០០	២៣,៨
១៤	ព្រៃវែង	១៣.០០០	៦,០
១៥	ពោធិ៍សាត់	៣.០០០	៣,៨
១៦	រតនគិរី	៧.០០០	១៧,៩
១៧	សៀមរាប	១១.០០០	៨,៥
១៨	ព្រះសីហនុ	-	-
១៩	ស្ទឹងត្រែង	៣.០០០	១១,៥
២០	ស្វាយរៀង	៩.០០០	៩,៩
២១	តាកែវ	៦.០០០	៤,០
២២	ឧត្តរមានជ័យ	៣.០០០	៦,៣
២៣	កែប	-	-
២៤	ប៉ៃលិន	-	-
២៥	ត្បូងឃ្មុំ	៤.០០០	៣,៣

ប្រភព៖ អង្កេតកសិកម្មកម្ពុជាឆ្នាំ ២០២០

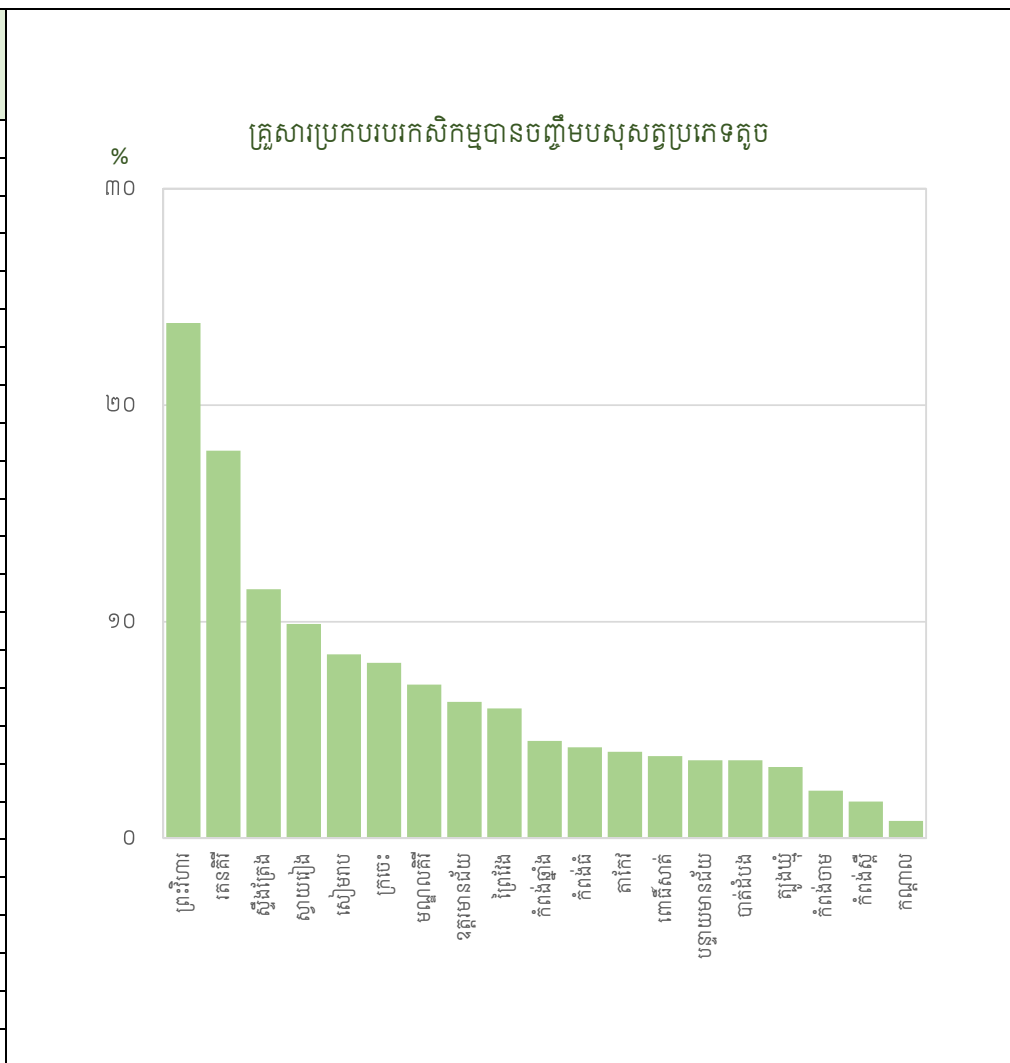

តារាង ៥.៥៖ ចំនួនសត្វជ្រូកសរុប

កូដខេត្ត	ឈ្មោះខេត្ត	គ្រួសាររាយការណ៍ថាមានសត្វជ្រូកនៅថ្ងៃយោង	ចំនួនសត្វជ្រូកសរុប
០១	បន្ទាយមានជ័យ	៤.០០០	២៧.០០០
០២	បាត់ដំបង	៤.០០០	៤៥.០០០
០៣	កំពង់ចាម	២.០០០	-
០៤	កំពង់ឆ្នាំង	៤.០០០	១៦.០០០
០៥	កំពង់ស្ពឺ	២.០០០	៩.០០០
០៦	កំពង់ធំ	៥.០០០	៥៩.០០០
០៧	កំពត	៩.០០០	-
០៨	កណ្តាល	១.០០០	-
០៩	កោះកុង	-	-
១០	ក្រចេះ	៥.០០០	៦៧.០០០
១១	មណ្ឌលគិរី	១.០០០	៣.០០០
១២	ភ្នំពេញ	-	-
១៣	ព្រះវិហារ	១០.០០០	៣៣.០០០
១៤	ព្រៃវែង	១២.០០០	-
១៥	ពោធិ៍សាត់	៣.០០០	៣៧.០០០
១៦	រតនគិរី	៥.០០០	១៦.០០០
១៧	សៀមរាប	១០.០០០	៩៧.០០០
១៨	ព្រះសីហនុ	-	-
១៩	ស្ទឹងត្រែង	៣.០០០	២០.០០០
២០	ស្វាយរៀង	៨.០០០	-
២១	តាកែវ	៥.០០០	-
២២	ឧត្តរមានជ័យ	៣.០០០	១៣.០០០
២៣	កែប	-	-
២៤	ប៉ៃលិន	-	-
២៥	ត្បូងឃ្មុំ	៤.០០០	-

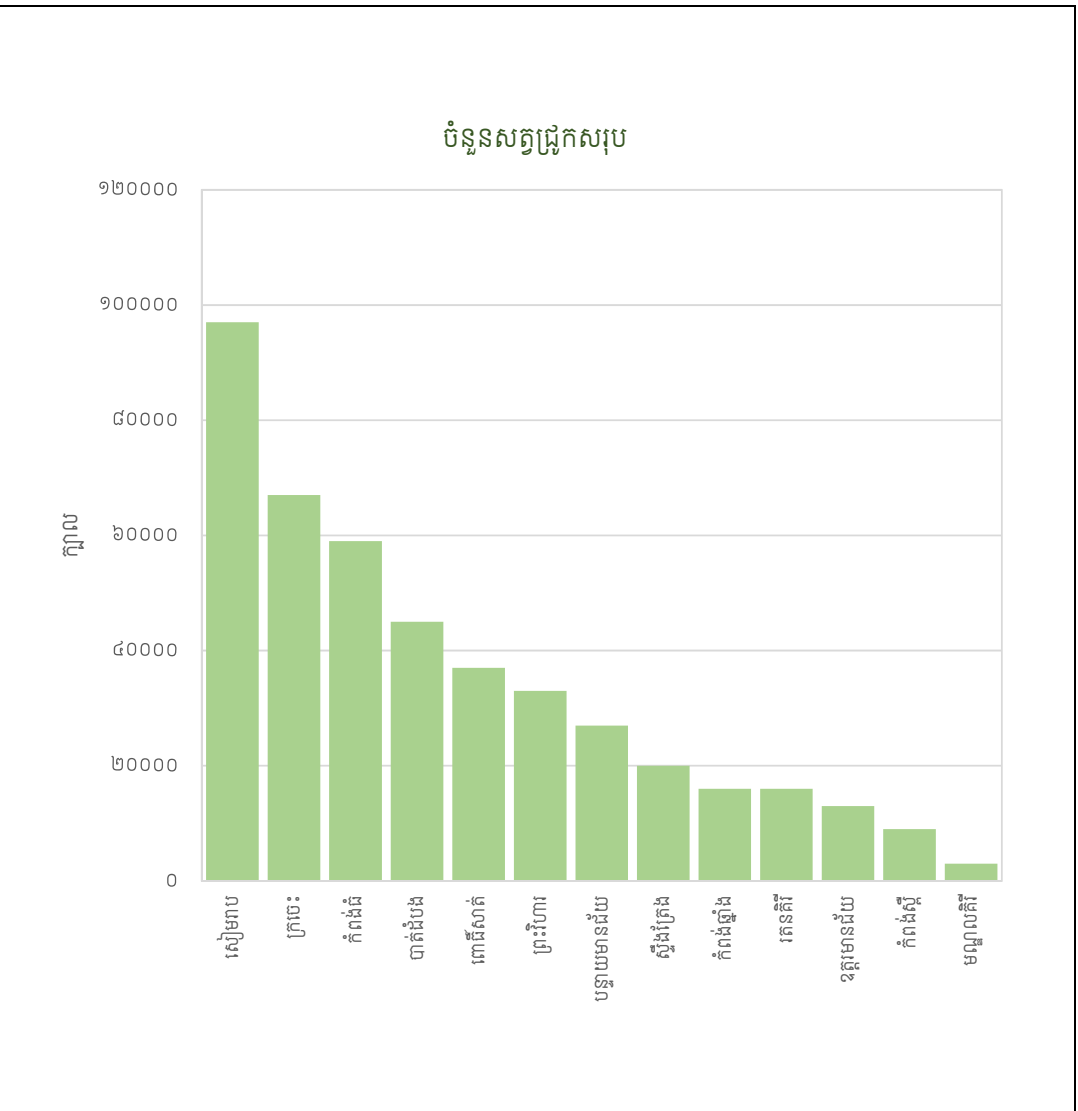

ប្រភព៖ អង្កេតកសិកម្មកម្ពុជាឆ្នាំ ២០២០

ផែនទី ៥.៦៖ គ្រួសារប្រកបរបរកសិកម្មបានចិញ្ចឹមសត្វស្រូវ គិតជាភាគរយ បែងចែកតាមខេត្ត

កម្ពុជា

ចំនួនគ្រួសារប្រកបរបរកសិកម្មសរុប : ២.០៣៨.០០០

ភាគរយនៃគ្រួសារចិញ្ចឹមសត្វស្រូវ : ៧៥,៣%

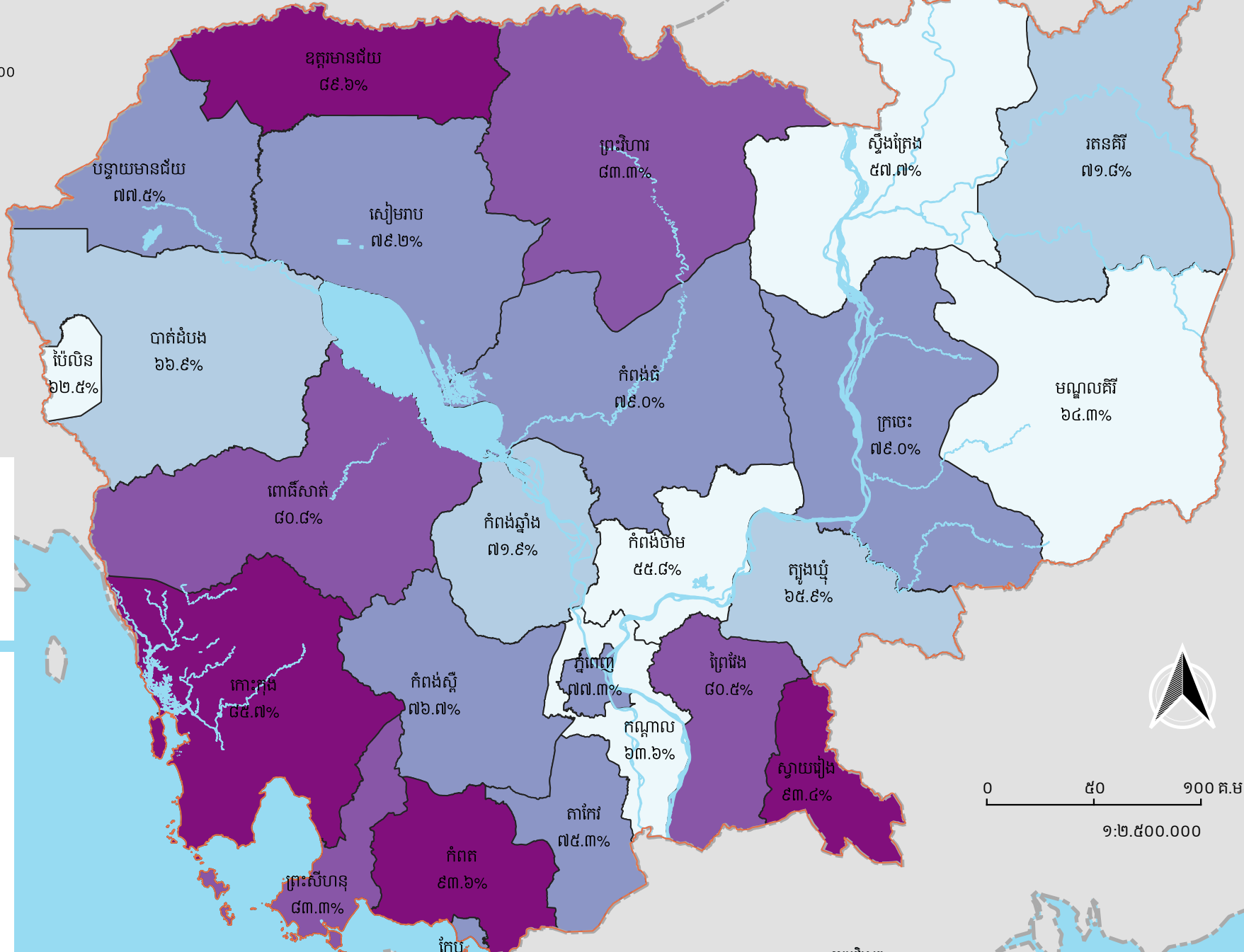

៣ភាគ៤ នៃគ្រួសារប្រកបរបរកសិកម្មនៅកម្ពុជាបានចិញ្ចឹមសត្វស្រូវ។ នៅខេត្តកំពត និងខេត្តស្វាយរៀង មាន ៩ ក្នុង ១០គ្រួសារបានចិញ្ចឹមសត្វស្រូវ ខណៈដែលនៅខេត្តកំពង់ចាម មានតែ ៥៥.៨% នៃគ្រួសារប្រកបរបរកសិកម្មប៉ុណ្ណោះដែលមានសកម្មភាពនេះ។

កំណត់សម្គាល់

ផ្ទៃទឹក

គ្រួសារចិញ្ចឹមសត្វស្រូវ (%)

- ≤ ៦៥.០
- ៦៥.១ - ៧៥.០
- ៧៥.១ - ៨០.០
- ៨០.១ - ៨៥.០
- > ៨៥.០

ប្រភព៖ អង្កេតកសិកម្មកម្ពុជាឆ្នាំ ២០២០

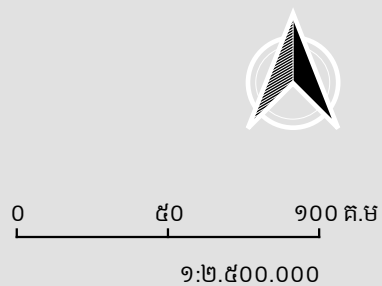

ការបដិសេធ
 ព្រំប្រទល់រដ្ឋបាល និងឈ្មោះដែលបានប្រើនៅក្នុងផែនទីនេះមិនបញ្ជាក់ពីការយល់ព្រម ឬការទទួលស្គាល់ ជាផ្លូវការណាមួយរបស់អង្គការសហប្រជាជាតិឡើយ។

តារាង ៥.៦៖ គ្រួសារប្រកបរបរកសិកម្មបានចិញ្ចឹមសុបក្សី

កូដខេត្ត	ឈ្មោះខេត្ត	គ្រួសាររាយការណ៍ថាបានចិញ្ចឹមសុបក្សី	គ្រួសាររាយការណ៍ថាបានចិញ្ចឹមសុបក្សី (%)
០១	បន្ទាយមានជ័យ	៨៦.០០០	៧៧,៥
០២	បាត់ដំបង	៩៣.០០០	៦៦,៩
០៣	កំពង់ចាម	៧៧.០០០	៥៥,៨
០៤	កំពង់ឆ្នាំង	៦៤.០០០	៧១,៩
០៥	កំពង់ស្ពឺ	៩២.០០០	៧៦,៧
០៦	កំពង់ធំ	៩៤.០០០	៧៩,០
០៧	កំពត	១០៣.០០០	៩៣,៦
០៨	កណ្តាល	៨៤.០០០	៦៣,៦
០៩	កោះកុង	១២.០០០	៨៥,៧
១០	ក្រចេះ	៤៩.០០០	៧៩,០
១១	មណ្ឌលគិរី	៩.០០០	៦៤,៣
១២	ភ្នំពេញ	១៧.០០០	៧៧,៣
១៣	ព្រះវិហារ	៣៥.០០០	៨៣,៣
១៤	ព្រៃវែង	១៧៣.០០០	៨០,៥
១៥	ពោធិ៍សាត់	៦៣.០០០	៨០,៨
១៦	រតនគិរី	២៨.០០០	៧១,៨
១៧	សៀមរាប	១០៣.០០០	៧៩,២
១៨	ព្រះសីហនុ	១០.០០០	៨៣,៣
១៩	ស្ទឹងត្រែង	១៥.០០០	៥៧,៧
២០	ស្វាយរៀង	៨៥.០០០	៩៣,៤
២១	តាកែវ	១១៣.០០០	៧៥,៣
២២	ឧត្តរមានជ័យ	៤៣.០០០	៨៩,៦
២៣	កែប	៤.០០០	៨០,០
២៤	ប៉ៃលិន	៥.០០០	៦២,៥
២៥	ត្បូងឃ្មុំ	៨១.០០០	៦៥,៩

ប្រភព៖ អង្កេតកសិកម្មកម្ពុជាឆ្នាំ ២០២០

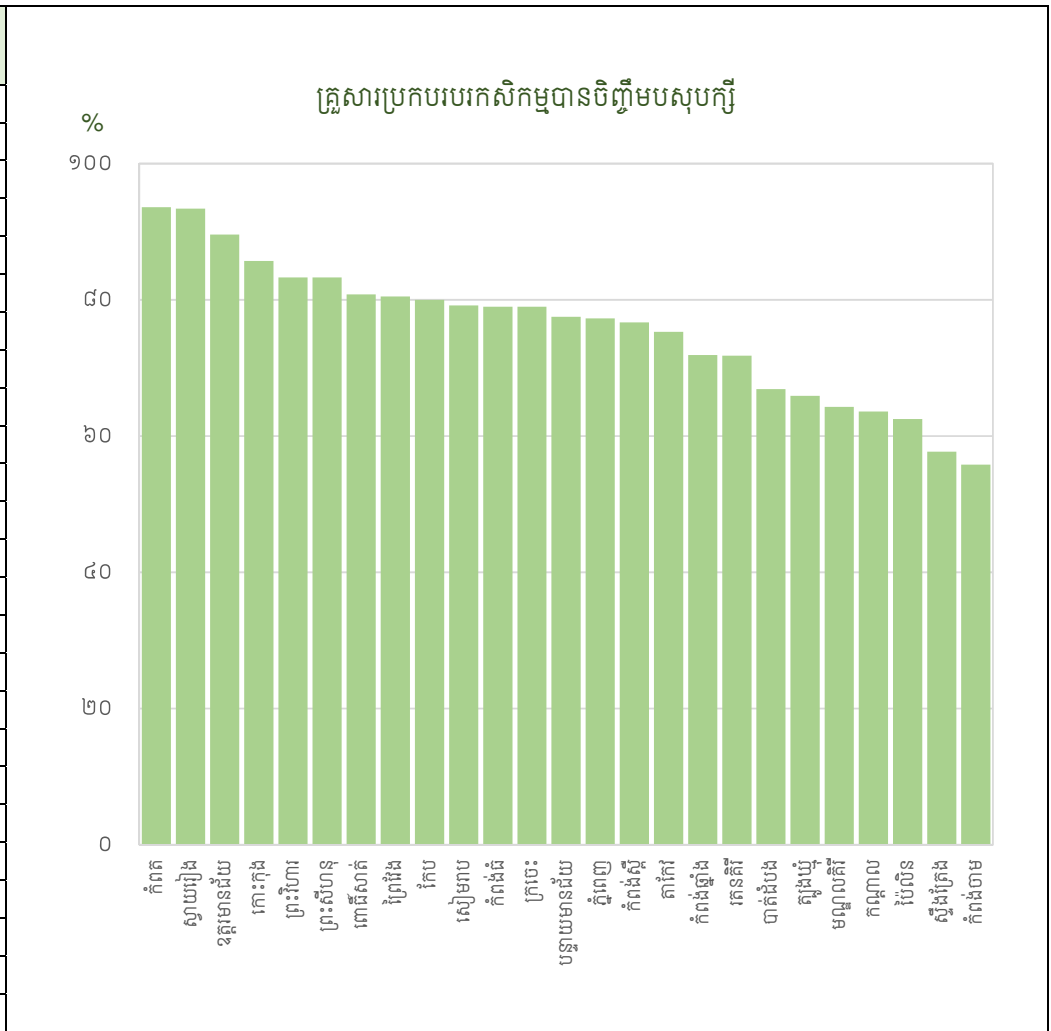

៦. វារីវប្បកម្ម និងនេសាទ

ផែនទី ៦.១៖ គ្រួសារប្រកបរបរកសិកម្មមានសកម្មភាពរ៉ាំរ៉ៃប្រកម្ម គិតជាភាគរយ បែងចែកតាមខេត្ត

កម្ពុជា
 ចំនួនគ្រួសារប្រកបរបរកសិកម្មសរុប : ២.០៣៨.០០០
 ភាគរយនៃគ្រួសារដែលមានសកម្មភាពរ៉ាំរ៉ៃប្រកម្ម : ៦,១%

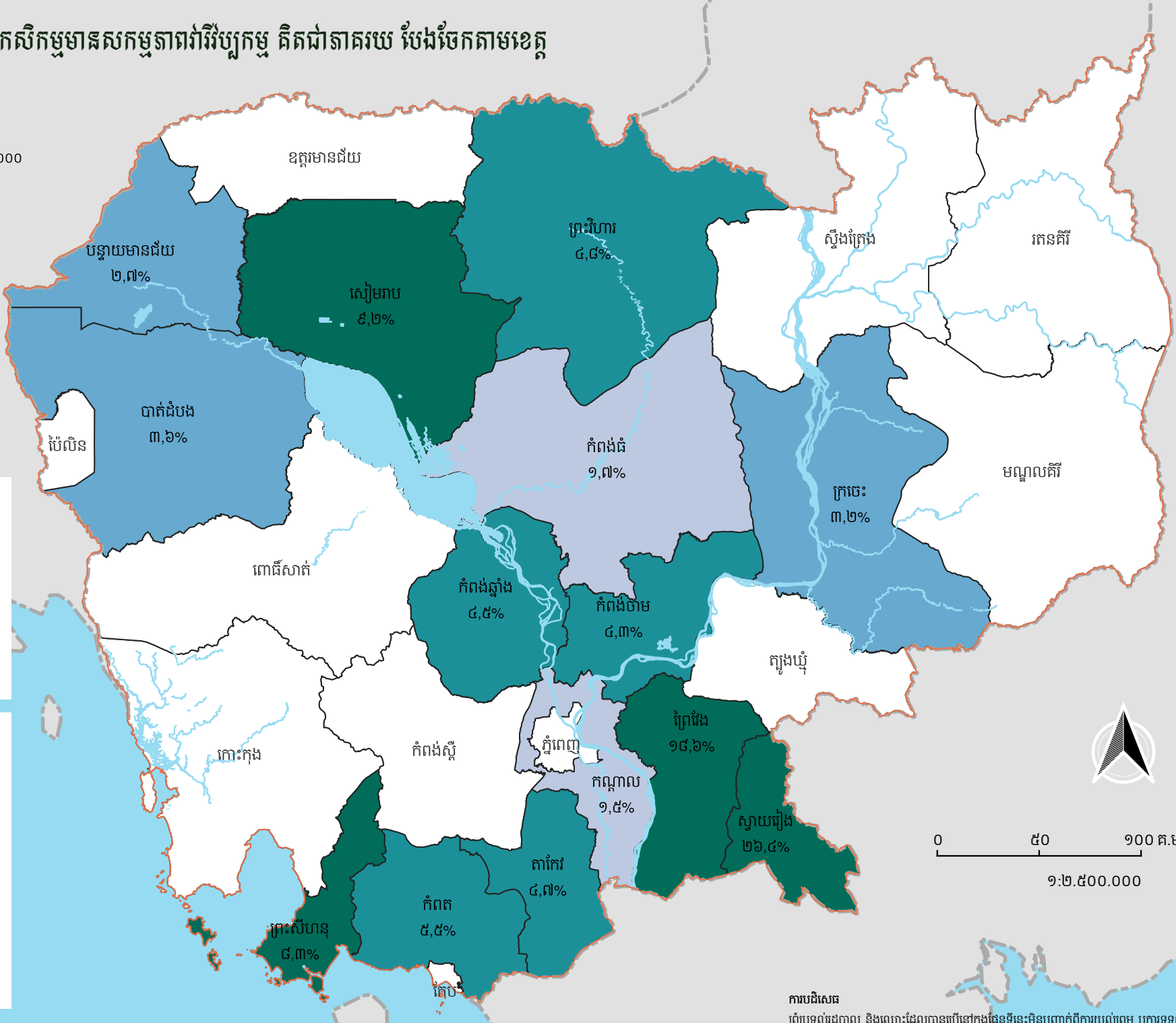

ត្រឹមតែជាង ៦% នៃគ្រួសារប្រកបរបរកសិកម្មនៅកម្ពុជាមានសកម្មភាពរ៉ាំរ៉ៃប្រកម្ម។ ភាគច្រើននៃខេត្តនៅប៉ែកខាងត្បូងប្រទេសកម្ពុជាមានភាគរយនៃគ្រួសារដែលមានសកម្មភាពរ៉ាំរ៉ៃប្រកម្មខ្ពស់។ ខេត្តស្វាយរៀង និងព្រៃវែងមានភាគរយខ្ពស់ជាងគេ (២៦,៤% និង ១៨,៦%រៀងគ្នា)។ ខេត្តកណ្តាល និងកំពង់ធំមានតែក្រោម ២% ប៉ុណ្ណោះ។

កំណត់សម្គាល់

- ផ្ទៃទឹក
- គ្រួសារដែលមានសកម្មភាពរ៉ាំរ៉ៃប្រកម្ម (%)
- Not Available
- ≤ ២,០
- ២,១ - ៤,០
- ៤,១ - ៦,០
- > ៦,០

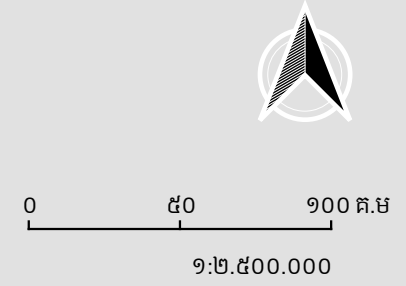

តារាង ៦.១៖ គ្រួសារប្រកបរបរកសិកម្មមានសកម្មភាពវារីប្បកម្ម

កូដខេត្ត	ឈ្មោះខេត្ត	គ្រួសារប្រកបរបរ កសិកម្មមានសកម្មភាព វារីប្បកម្ម	គ្រួសារប្រកបរបរកសិកម្ម មានសកម្មភាពវារីប្បកម្ម (%)
០១	បន្ទាយមានជ័យ	៣.០០០	២,៧
០២	បាត់ដំបង	៥.០០០	៣,៦
០៣	កំពង់ចាម	៦.០០០	៤,៣
០៤	កំពង់ឆ្នាំង	៤.០០០	៤,៥
០៥	កំពង់ស្ពឺ	-	-
០៦	កំពង់ធំ	២.០០០	១,៧
០៧	កំពត	៦.០០០	៥,៥
០៨	កណ្តាល	២.០០០	១,៥
០៩	កោះកុង	-	-
១០	ក្រចេះ	២.០០០	៣,២
១១	មណ្ឌលគិរី	-	-
១២	ភ្នំពេញ	-	-
១៣	ព្រះវិហារ	២.០០០	៤,៨
១៤	ព្រៃវែង	៤០.០០០	១៨,៦
១៥	ពោធិ៍សាត់	-	-
១៦	រតនគិរី	-	-
១៧	សៀមរាប	១២.០០០	៩,២
១៨	ព្រះសីហនុ	១.០០០	៨,៣
១៩	ស្ទឹងត្រែង	-	-
២០	ស្វាយរៀង	២៤.០០០	២៦,៤
២១	តាកែវ	៧.០០០	៤,៧
២២	ខត្តរមានជ័យ	-	-
២៣	កែប	-	-
២៤	ប៉ៃលិន	-	-
២៥	ត្បូងឃ្មុំ	-	-

ប្រភព៖ អង្កេតកសិកម្មកម្ពុជាឆ្នាំ ២០២០

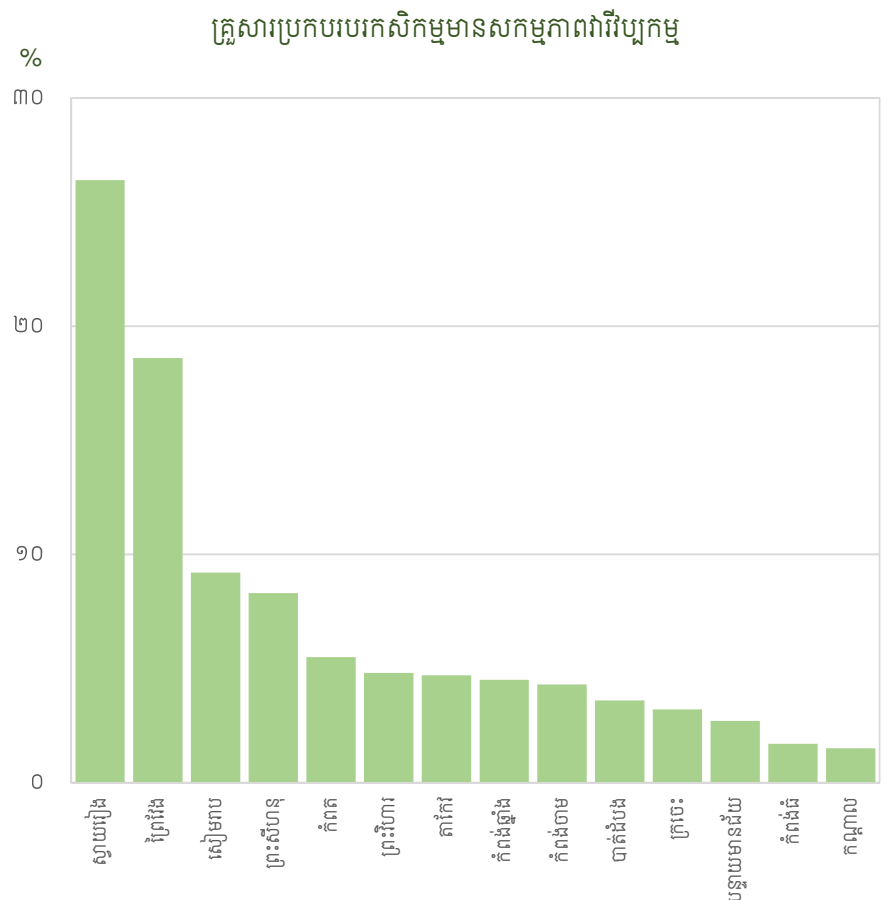

ផែនទី ៦.២៖ គ្រួសារប្រកបរបរកសិកម្មមានសកម្មភាពនេសាទ គិតជាភាគរយ បែងចែកតាមខេត្ត

កម្ពុជា
 ចំនួនគ្រួសារប្រកបរបរកសិកម្មសរុប : ២.០៣៨.០០០
 ភាគរយនៃគ្រួសារដែលមានសកម្មភាពនេសាទ : ២៧,២%

១ ក្នុងចំណោម ៤ គ្រួសារប្រកបរបរកសិកម្មនៅកម្ពុជា បានរាយការណ៍ថាពួកគេមានសកម្មភាពនេសាទ។ រហូតដល់ ៦០,៤% នៃគ្រួសារប្រកបរបរកសិកម្មនៅខេត្តឧត្តរមានជ័យ បានរាយការណ៍សកម្មភាពនេសាទ ខណៈមានគ្រួសារប្រកបរបរកសិកម្មតែ ១,១% ប៉ុណ្ណោះនៅខេត្តកំពង់ចាមបានរាយការណ៍សកម្មភាពនេះ។

កំណត់សម្គាល់

ផ្ទៃទឹក

គ្រួសារដែលមានសកម្មភាពនេសាទ (%)

- Not Available
- ≤ ១០,០
- ១០,១ - ២០,០
- ២០,១ - ៣០,០
- ៣០,១ - ៤០,០
- > ៤០,០

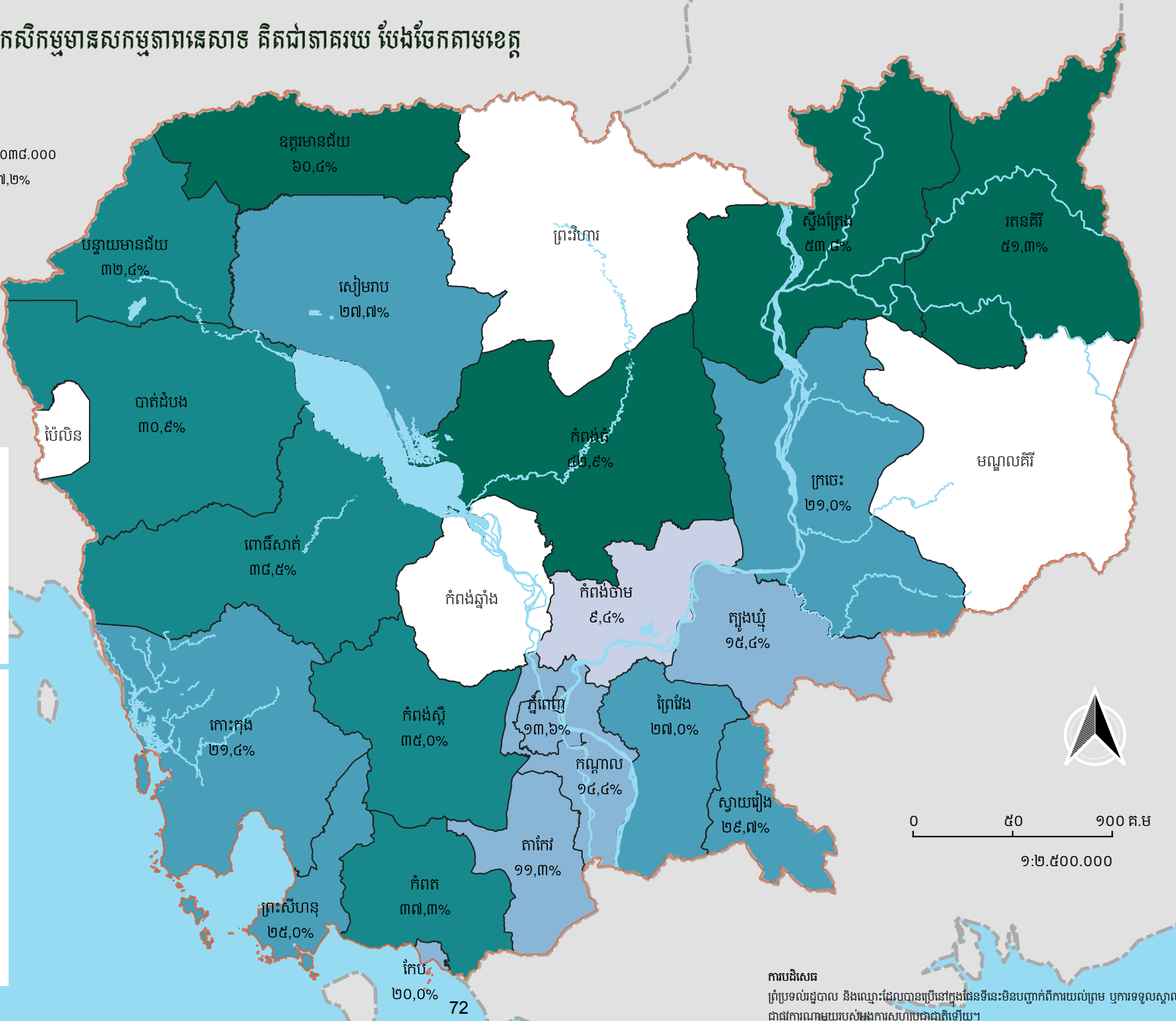

តារាង ៦.២៖ គ្រួសារប្រកបរបរកសិកម្មមានសកម្មភាពនេសាទ

កូដខេត្ត	ឈ្មោះខេត្ត	គ្រួសារប្រកបរបរកសិកម្ម មានសកម្មភាពនេសាទ	គ្រួសារប្រកបរបរកសិកម្ម មានសកម្មភាពនេសាទ (%)
០១	បន្ទាយមានជ័យ	៣៦.០០០	៣២,៤
០២	បាត់ដំបង	៤៣.០០០	៣០,៩
០៣	កំពង់ចាម	១៣.០០០	៩,៤
០៤	កំពង់ឆ្នាំង	-	-
០៥	កំពង់ស្ពឺ	៤២.០០០	៣៥,០
០៦	កំពង់ធំ	៥១.០០០	៤២,៩
០៧	កំពត	៤១.០០០	៣៧,៣
០៨	កណ្តាល	១៩.០០០	១៤,៤
០៩	កោះកុង	៣.០០០	២១,៤
១០	ក្រចេះ	១៣.០០០	២១,០
១១	មណ្ឌលគិរី	-	-
១២	ភ្នំពេញ	៣.០០០	១៣,៦
១៣	ព្រះវិហារ	-	-
១៤	ព្រៃវែង	៥៨.០០០	២៧,០
១៥	ពោធិ៍សាត់	៣០.០០០	៣៨,៥
១៦	រតនគិរី	២០.០០០	៥១,៣
១៧	សៀមរាប	៣៦.០០០	២៧,៧
១៨	ព្រះសីហនុ	៣.០០០	២៥,០
១៩	ស្ទឹងត្រែង	១៤.០០០	៥៣,៨
២០	ស្វាយរៀង	២៧.០០០	២៩,៧
២១	តាកែវ	១៧.០០០	១១,៣
២២	ឧត្តរមានជ័យ	២៩.០០០	៦០,៤
២៣	កែប	១.០០០	២០,០
២៤	ប៉ៃលិន	-	-
២៥	ត្បូងឃ្មុំ	១៩.០០០	១៥,៤

ប្រភព៖ អង្កេតកសិកម្មកម្ពុជាឆ្នាំ ២០២០

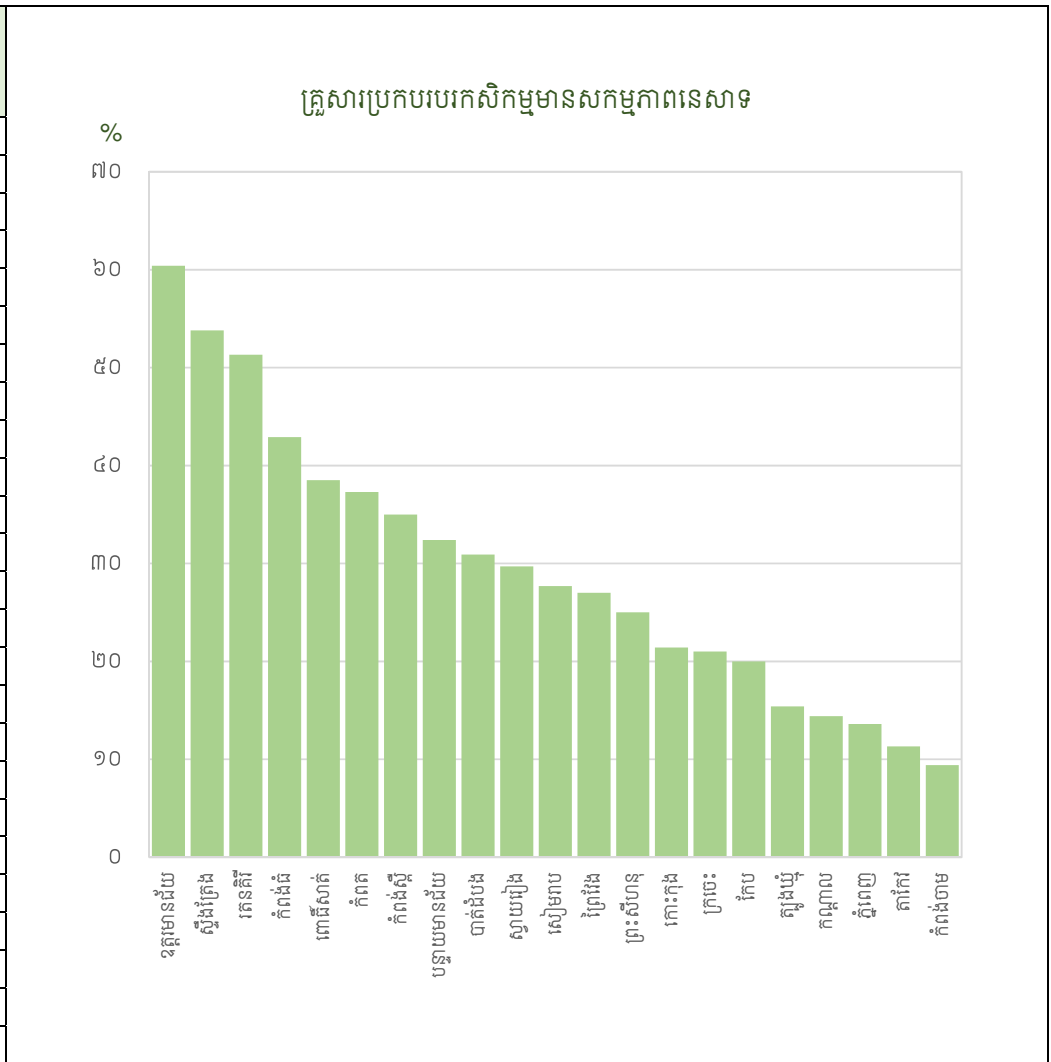

ផែនទី ៦.៣៖ ភាគរយនៃត្រីដែលនេសាទបានត្រូវបានប្រើសម្រាប់ហូបក្នុងគ្រួសារ បែងចែកតាមខេត្ត

កម្ពុជា
 ចំនួនគ្រួសារបាននេសាទត្រី : ៥៤១.៧២៤
 ភាគរយនៃត្រីដែលនេសាទបាន
 ត្រូវបានហូបក្នុងគ្រួសារ : ៨៤,៥%

ស្ទើរតែ ៨៥% នៃត្រីដែលនេសាទបាននៅ
 កម្ពុជាត្រូវបានប្រើសម្រាប់ហូបក្នុងគ្រួសារ។
 នៅក្នុងខេត្តរតនគិរី និងមណ្ឌលគិរី
 ត្រីដែលនេសាទបានទាំងអស់ត្រូវបានប្រើប្រាស់
 ក្នុងគ្រួសារ។ ខេត្តដែលមានភាគរយនៃត្រីដែល
 នេសាទត្រូវបានប្រើប្រាស់ក្នុងគ្រួសារទាប
 ជាងគេគឺ កោះកុង និងកណ្តាល (៣១%)។

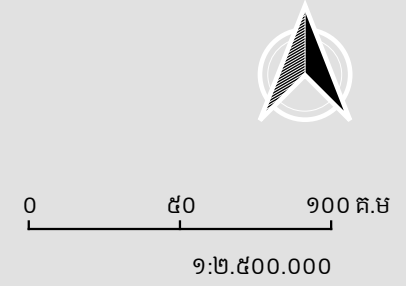
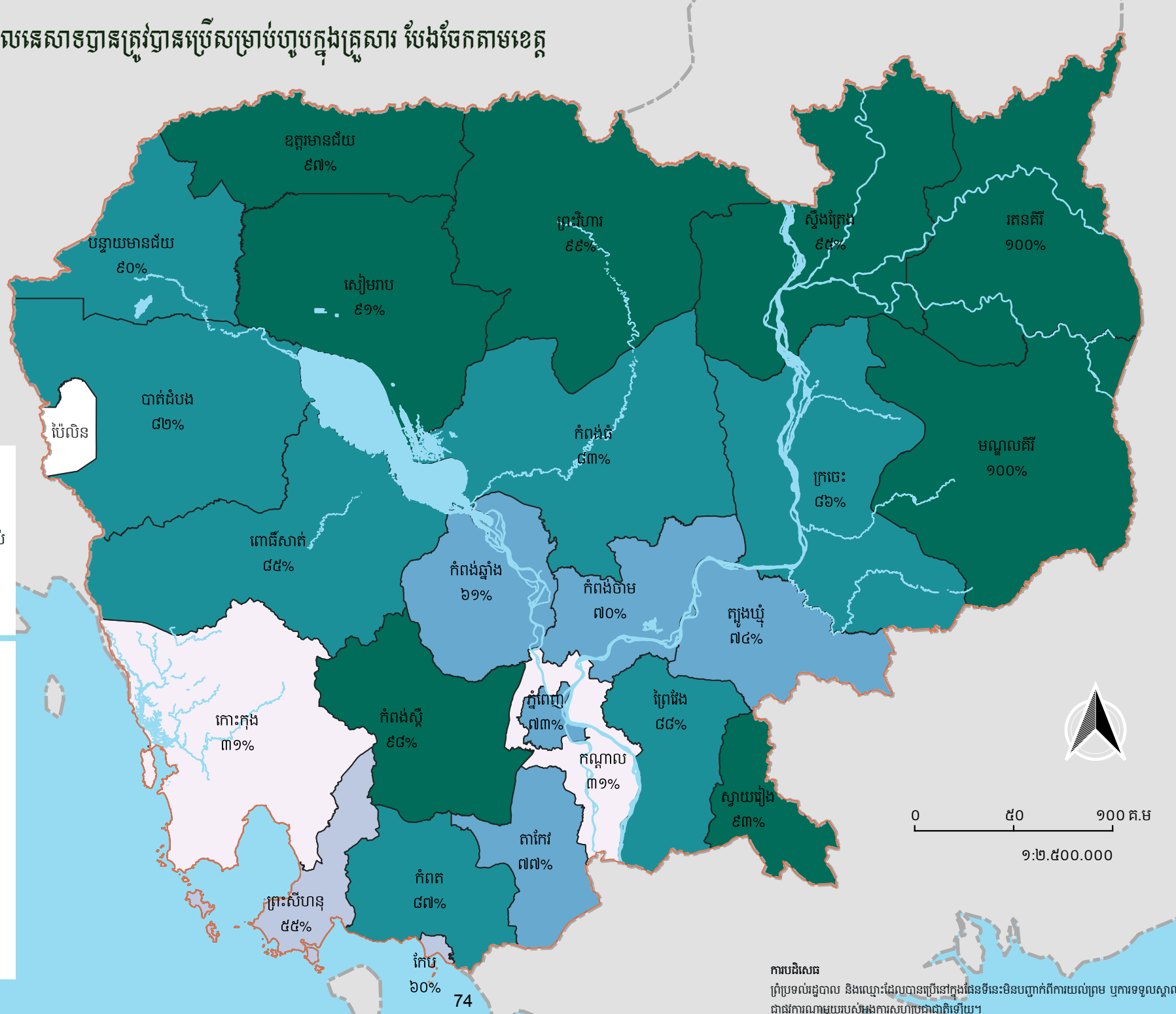

តារាង ៦.៣៖ ភាគរយនៃត្រីដែលនេសាទបានត្រូវបានប្រើសម្រាប់ហូបក្នុងគ្រួសារ

កូដខេត្ត	ឈ្មោះខេត្ត	ចំនួនគ្រួសារបាននេសាទត្រី	ត្រីដែលនេសាទបានត្រូវបានហូបក្នុងគ្រួសារ (%)
០១	បន្ទាយមានជ័យ	៣៦.០០០	៩០,០
០២	បាត់ដំបង	៤២.០០០	៨២,០
០៣	កំពង់ចាម	១៣.០០០	៧០,០
០៤	កំពង់ឆ្នាំង	២៥.០០០	៦១,០
០៥	កំពង់ស្ពឺ	៣៩.០០០	៩៨,០
០៦	កំពង់ធំ	៥១.០០០	៨៣,០
០៧	កំពត	៣៩.០០០	៨៧,០
០៨	កណ្តាល	១៩.០០០	៣១,០
០៩	កោះកុង	២.០០០	៣១,០
១០	ក្រចេះ	១៣.០០០	៨៦,០
១១	មណ្ឌលគិរី	២.០០០	១០០,០
១២	ភ្នំពេញ	៣.០០០	៧៣,០
១៣	ព្រះវិហារ	៩.០០០	៩៩,០
១៤	ព្រៃវែង	៥៨.០០០	៨៨,០
១៥	ពោធិ៍សាត់	២៩.០០០	៨៥,០
១៦	រតនគិរី	២០.០០០	១០០,០
១៧	សៀមរាប	៣៦.០០០	៩១,០
១៨	ព្រះសីហនុ	២.០០០	៥៥,០
១៩	ស្ទឹងត្រែង	១៤.០០០	៩៥,០
២០	ស្វាយរៀង	២៧.០០០	៩៣,០
២១	តាកែវ	១៧.០០០	៧៧,០
២២	ឧត្តរមានជ័យ	២៨.០០០	៩៧,០
២៣	កែប	១.០០០	៦០,០
២៤	ប៉ៃលិន	-	-
២៥	ត្បូងឃ្មុំ	១៩.០០០	៧៤,០

ប្រភព៖ អង្កេតសកម្មភាពកម្ពុជាឆ្នាំ ២០២០

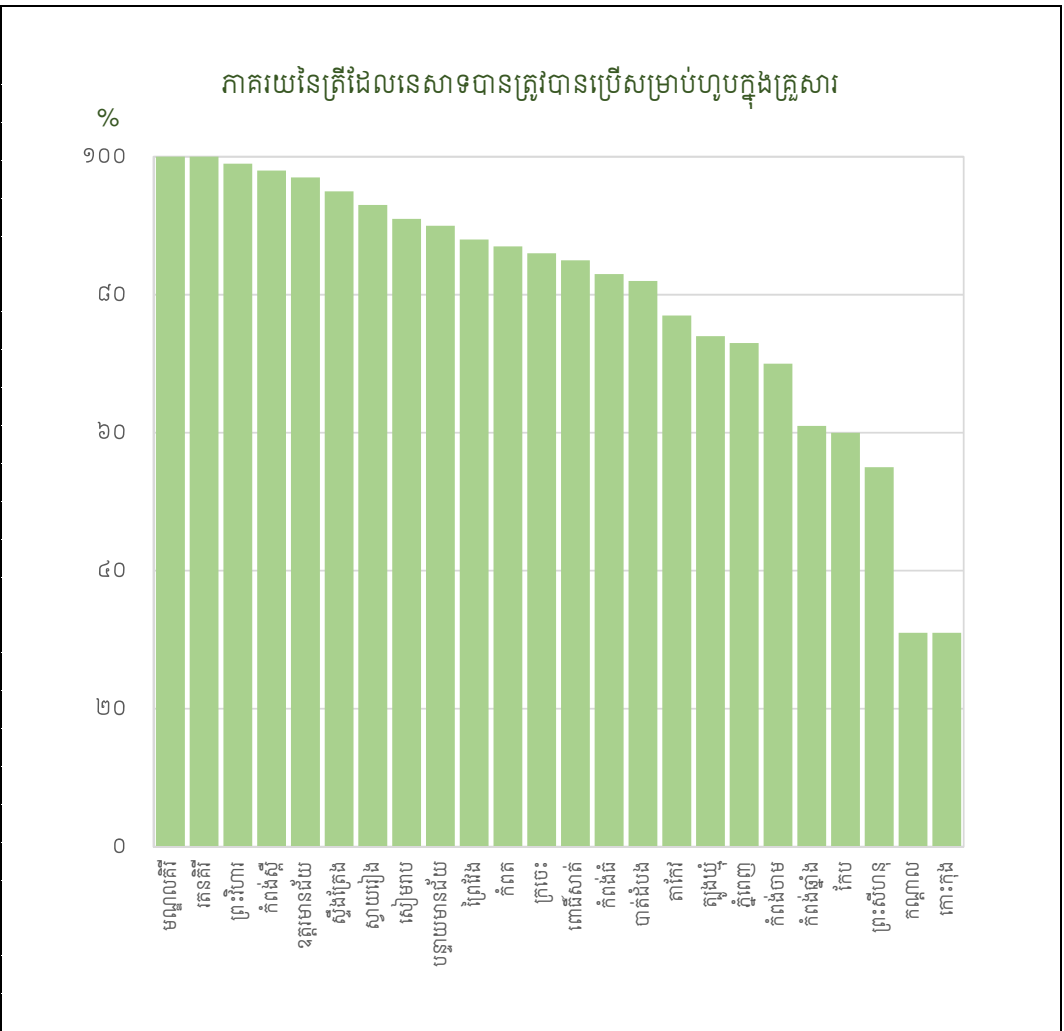

ផែនទី ៦.៤៖ ភាគរយនៃត្រីដែលនេសាទបានត្រូវបានលក់ បែងចែកតាមខេត្ត

កម្ពុជា
 ចំនួនគ្រួសារបាននេសាទត្រី : ៥៤២.០០០
 ភាគរយនៃត្រីដែលនេសាទបានត្រូវបានលក់ : ១៤,៦%

១៤,៦% នៃត្រីដែលគ្រួសារប្រកបរបរកសិកម្ម នៅកម្ពុជានេសាទបានគឺត្រូវបានលក់។ ភាគរយខ្ពស់បំផុតនៃត្រីដែលនេសាទបានត្រូវបានលក់ គឺនៅខេត្តកណ្តាល និងកោះកុង (៦៩% និង ៦៦% រៀងគ្នា) ខណៈដែលភាគរយទាបបំផុតគឺនៅខេត្តកំពង់ស្ពឺ។ ជាមួយខេត្តភាគខាងជើងមានអត្រានៃការលក់ត្រីដែលចាប់បានតិចជាងខេត្តភាគខាងត្បូង។

កំណត់សម្គាល់

ផ្ទៃទឹក

ត្រីដែលនេសាទបានត្រូវបានលក់ (%)

- Not Available
- ≤ ១០,០
- ១០,១ - ២០,០
- ២០,១ - ៤០,០
- ៤០,១ - ៦០,០
- > ៦០,០

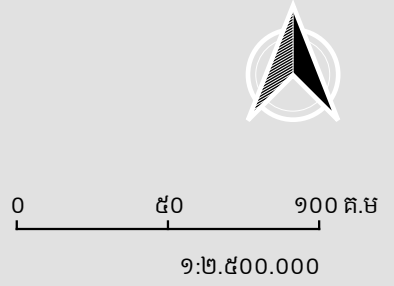
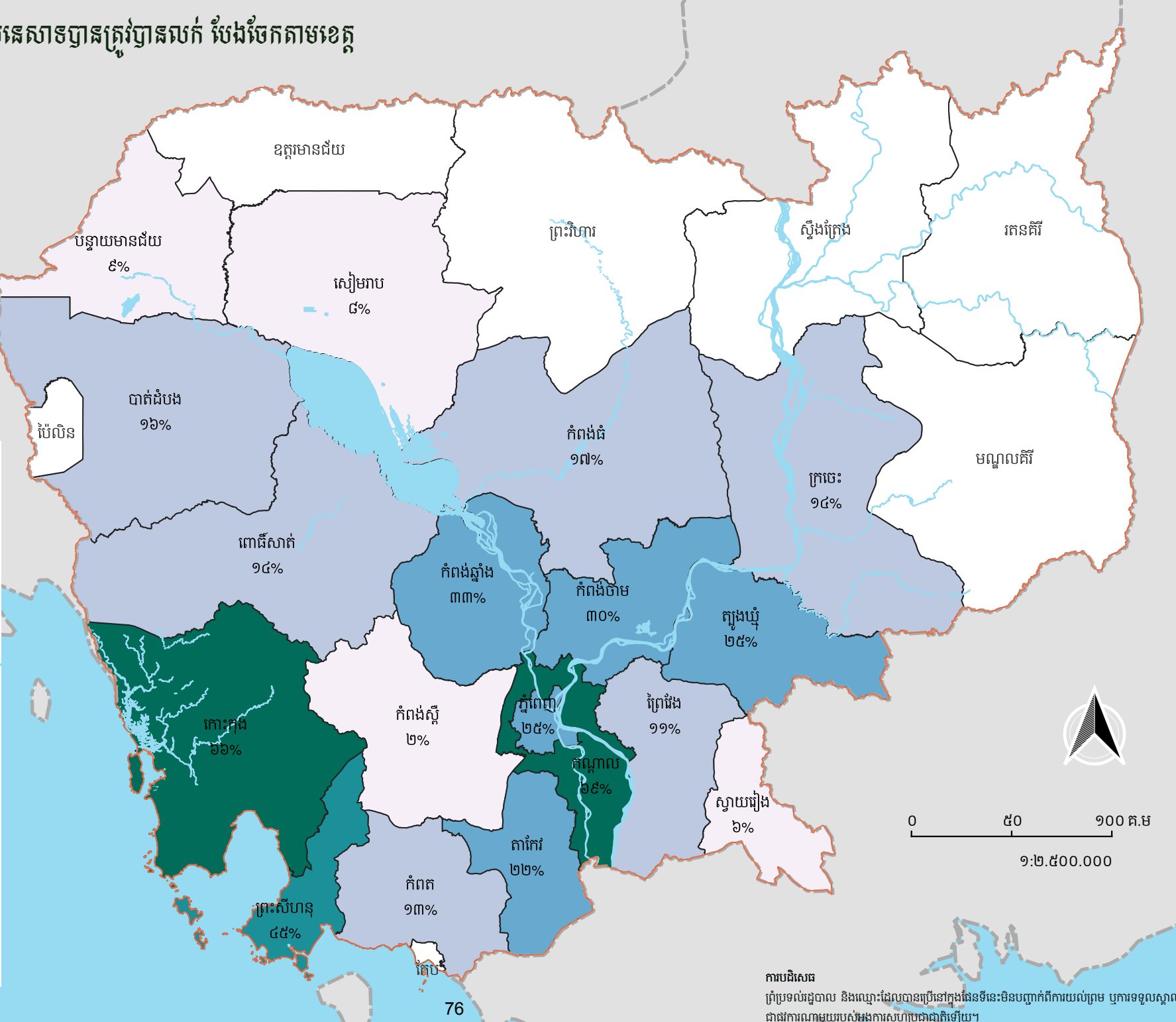

តារាង ៦.៤៖ ភាគរយនៃត្រីវិសាលភាពនេសាទបានត្រូវបានលក់

កូដខេត្ត	ឈ្មោះខេត្ត	ចំនួនគ្រួសារបាននេសាទត្រី	ត្រីវិសាលភាពនេសាទបានត្រូវបានលក់ (%)
០១	បន្ទាយមានជ័យ	៣៦.០០០	៩,០
០២	បាត់ដំបង	៤២.០០០	១៦,០
០៣	កំពង់ចាម	១៣.០០០	៣០,០
០៤	កំពង់ឆ្នាំង	២៥.០០០	៣៣,០
០៥	កំពង់ស្ពឺ	៣៩.០០០	២,០
០៦	កំពង់ធំ	៥១.០០០	១៧,០
០៧	កំពត	៣៩.០០០	១៣,០
០៨	កណ្តាល	១៩.០០០	៦៩,០
០៩	កោះកុង	២.០០០	៦៦,០
១០	ក្រចេះ	១៣.០០០	១៤,០
១១	មណ្ឌលគិរី	២.០០០	-
១២	ភ្នំពេញ	៣.០០០	២៥,០
១៣	ព្រះវិហារ	៩.០០០	-
១៤	ព្រៃវែង	៥៨.០០០	១១,០
១៥	ពោធិ៍សាត់	២៩.០០០	១៤,០
១៦	រតនគិរី	២០.០០០	-
១៧	សៀមរាប	៣៦.០០០	៨,០
១៨	ព្រះសីហនុ	២.០០០	៤៥,០
១៩	ស្ទឹងត្រែង	១៤.០០០	-
២០	ស្វាយរៀង	២៧.០០០	៦,០
២១	តាកែវ	១៧.០០០	២២,០
២២	ឧត្តរមានជ័យ	២៨.០០០	-
២៣	កែប	១.០០០	-
២៤	ប៉ៃលិន	-	-
២៥	ត្បូងឃ្មុំ	១៩.០០០	២៥,០

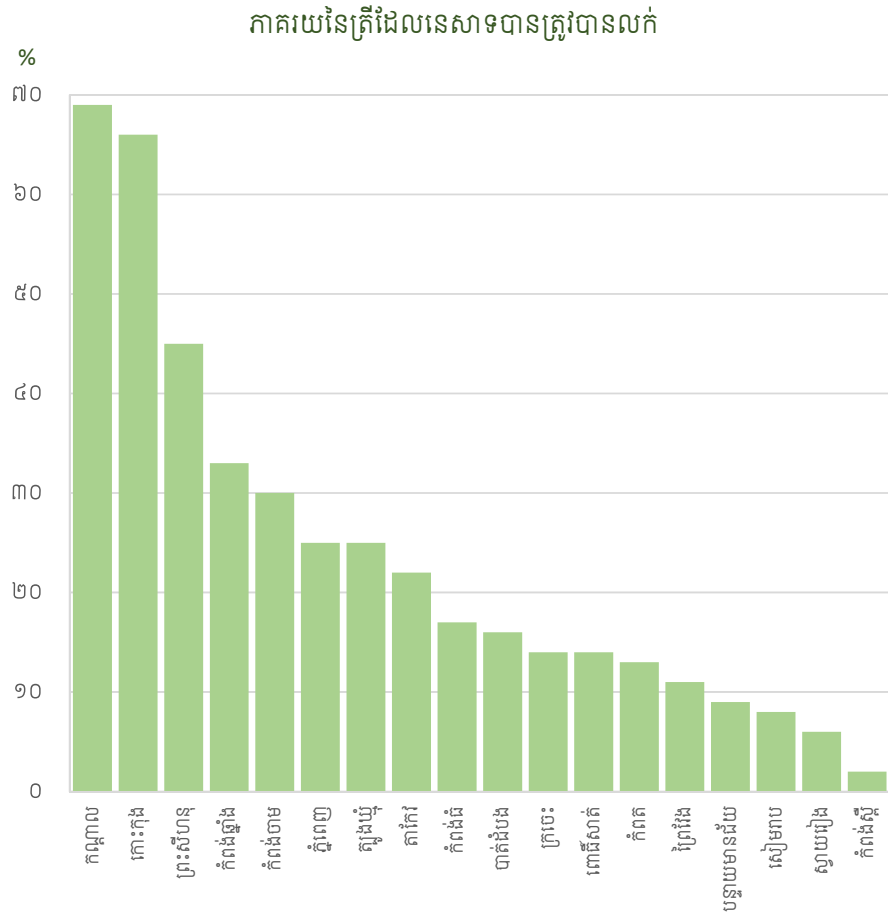

ប្រភព៖ អង្កេតសកម្មភាពកម្ពុជាឆ្នាំ ២០២០

៧. គោលបំណងចម្បងនៃផលិតកម្មកសិកម្មរបស់គ្រួសារប្រកបរបរកសិកម្ម

ផែនទី ៧.១៖ គ្រួសារប្រកបរបរកសិកម្មរាយការណ៍ថាផលិតកម្មកសិកម្មគឺជាចម្បងសម្រាប់ប្រើប្រាស់ក្នុងគ្រួសារ គិតជាភាគរយ បែងចែកតាមខេត្ត

កម្ពុជា
 ចំនួនគ្រួសារប្រកបរបរកសិកម្មសរុប : ២.០៣៨.០០០
 ភាគរយនៃគ្រួសារប្រកបរបរកសិកម្ម
 បានធ្វើកសិកម្មជាចម្បងសម្រាប់ : ៦១,០%
 ប្រើប្រាស់ក្នុងគ្រួសារ

៦ ក្នុង ១០ គ្រួសារប្រកបរបរកសិកម្មនៅកម្ពុជា បានរាយការណ៍ថាការធ្វើកសិកម្មរបស់ពួកគេគឺជាចម្បងសម្រាប់ប្រើប្រាស់ក្នុងគ្រួសារ។ ខេត្តដែលមានភាគរយនៃគ្រួសារដែលបានរាយការណ៍បែបនេះខ្ពស់ជាងគេគឺភាគច្រើនស្ថិតនៅភាគខាងត្បូងប្រទេសកម្ពុជា ដែលក្នុងនោះខេត្តកំពង់ស្ពឺ ខេត្តស្វាយរៀង និងខេត្តកំពតមានអត្រាលើស ៩០%។

កំណត់សម្គាល់

ផ្ទៃទឹក

គ្រួសារប្រកបរបរកសិកម្មបានរាយការណ៍ថាធ្វើកសិកម្មជាចម្បងសម្រាប់ប្រើប្រាស់ក្នុងគ្រួសារ (%)

- Not Available
- ≤ ២៥,០
- ២៥,១ - ៤០,០
- ៤០,១ - ៥៥,០
- ៥៥,១ - ៧០,០
- > ៧០,០



0 ៥០ ១០០ គ.ម

១:២.៥០០.០០០

តារាង ៧.១៖ គ្រួសារប្រកបរបរកសិកម្មរាយការណ៍ថាផលិតកម្មកសិកម្មគឺជាចម្បងសម្រាប់ប្រើប្រាស់ក្នុងគ្រួសារ

កូដខេត្ត	ឈ្មោះខេត្ត	គ្រួសារប្រកបរបរកសិកម្ម រាយការណ៍ថាផលិតកម្ម កសិកម្មគឺជាចម្បងសម្រាប់ ប្រើប្រាស់ក្នុងគ្រួសារ	គ្រួសារប្រកបរបរកសិកម្ម រាយការណ៍ថាផលិតកម្ម កសិកម្មគឺជាចម្បងសម្រាប់ ប្រើប្រាស់ក្នុងគ្រួសារ (%)
០១	បន្ទាយមានជ័យ	៤២.០០០	៣៧,៨
០២	បាត់ដំបង	៣៣.០០០	២៣,៧
០៣	កំពង់ចាម	៧៣.០០០	៥២,៩
០៤	កំពង់ឆ្នាំង	៧៤.០០០	៨៣,១
០៥	កំពង់ស្ពឺ	១០៩.០០០	៩០,៨
០៦	កំពង់ធំ	៧៣.០០០	៦១,៣
០៧	កំពត	១០០.០០០	៩០,៩
០៨	កណ្តាល	៥៦.០០០	៤២,៤
០៩	កោះកុង	៨.០០០	៥៧,១
១០	ក្រចេះ	២៧.០០០	៤៣,៥
១១	មណ្ឌលគិរី	៣.០០០	២១,៤
១២	ភ្នំពេញ	១៩.០០០	៨៦,៤
១៣	ព្រះវិហារ	២៣.០០០	៥៤,៨
១៤	ព្រៃវែង	១២៥.០០០	៥៨,១
១៥	ពោធិ៍សាត់	៥១.០០០	៦៥,៤
១៦	រតនគិរី	២១.០០០	៥៣,៨
១៧	សៀមរាប	៩០.០០០	៦៩,២
១៨	ព្រះសីហនុ	៧.០០០	៥៨,៣
១៩	ស្ទឹងត្រែង	១០.០០០	៣៨,៥
២០	ស្វាយរៀង	៨២.០០០	៩០,១
២១	តាកែវ	១១៩.០០០	៧៩,៣
២២	ឧត្តរមានជ័យ	-	-
២៣	កែប	៤.០០០	៨០,០
២៤	ប៉ៃលិន	-	-
២៥	ត្បូងឃ្មុំ	៦៦.០០០	៥៣,៧

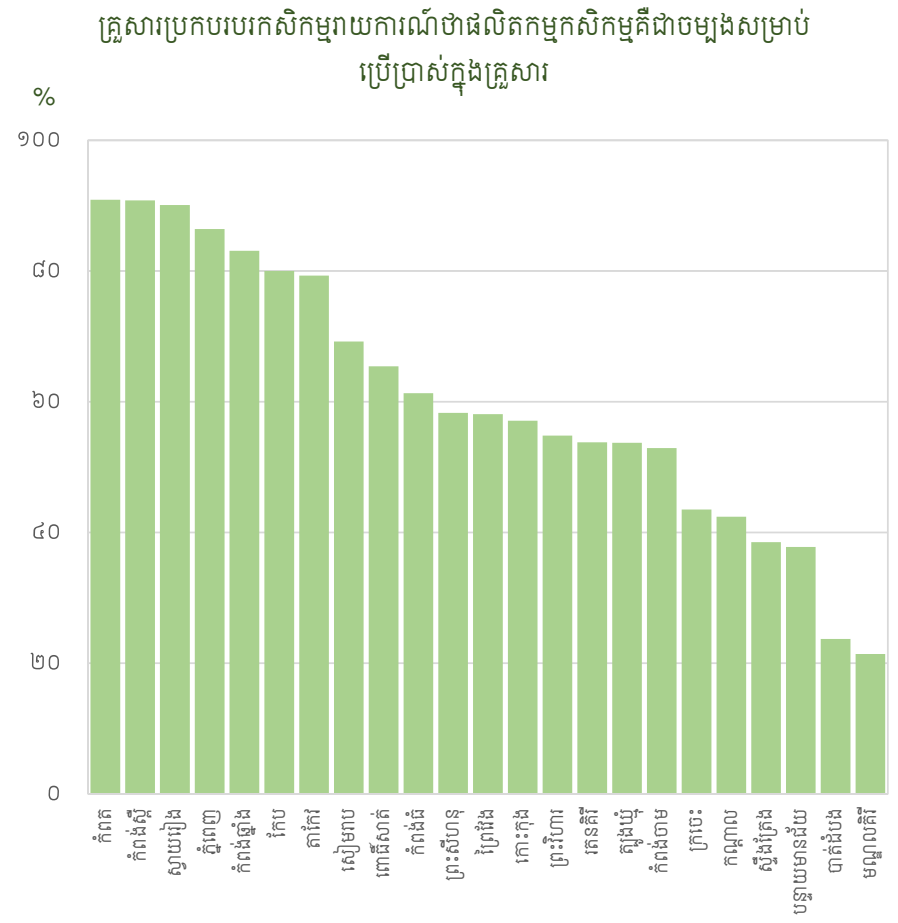

ប្រភព៖ អង្កេតកសិកម្មកម្ពុជាឆ្នាំ ២០២០

តារាង ៧.២៖ គ្រួសារប្រកបរបរកសិកម្មរាយការណ៍ថាផលិតកម្មកសិកម្មគឺជាចម្បងសម្រាប់លក់

កូដខេត្ត	ឈ្មោះខេត្ត	គ្រួសារប្រកបរបរកសិកម្ម រាយការណ៍ថាផលិតកម្ម កសិកម្មគឺជាចម្បង សម្រាប់លក់	គ្រួសារប្រកបរបរកសិកម្ម រាយការណ៍ថាផលិតកម្ម កសិកម្មគឺជាចម្បង សម្រាប់លក់ (%)
០១	បន្ទាយមានជ័យ	៦៩.០០០	៦២,២
០២	បាត់ដំបង	១០៧.០០០	៧៧,០
០៣	កំពង់ចាម	៦៥.០០០	៤៧,១
០៤	កំពង់ឆ្នាំង	១៥.០០០	១៦,៩
០៥	កំពង់ស្ពឺ	១១.០០០	៩,២
០៦	កំពង់ធំ	៤៦.០០០	៣៨,៧
០៧	កំពត	១០.០០០	៩,១
០៨	កណ្តាល	៧៥.០០០	៥៦,៨
០៩	កោះកុង	៦.០០០	៤២,៩
១០	ក្រចេះ	៣៥.០០០	៥៦,៥
១១	មណ្ឌលគិរី	១១.០០០	៧៨,៦
១២	ភ្នំពេញ	៣.០០០	១៣,៦
១៣	ព្រះវិហារ	១៩.០០០	៤៥,២
១៤	ព្រៃវែង	៩១.០០០	៤២,៣
១៥	ពោធិ៍សាត់	២៧.០០០	៣៤,៦
១៦	រតនគិរី	១៨.០០០	៤៦,២
១៧	សៀមរាប	៤០.០០០	៣០,៨
១៨	ព្រះសីហនុ	៤.០០០	៣៣,៣
១៩	ស្ទឹងត្រែង	១៦.០០០	៦១,៥
២០	ស្វាយរៀង	៨.០០០	៨,៨
២១	តាកែវ	៣១.០០០	២០,៧
២២	ឧត្តរមានជ័យ	-	-
២៣	កែប	១.០០០	២០,០
២៤	ប៉ៃលិន	-	-
២៥	ត្បូងឃ្មុំ	៥៧.០០០	៤៦,៣

គ្រួសារប្រកបរបរកសិកម្មរាយការណ៍ថាផលិតកម្មកសិកម្មគឺជាចម្បងសម្រាប់លក់

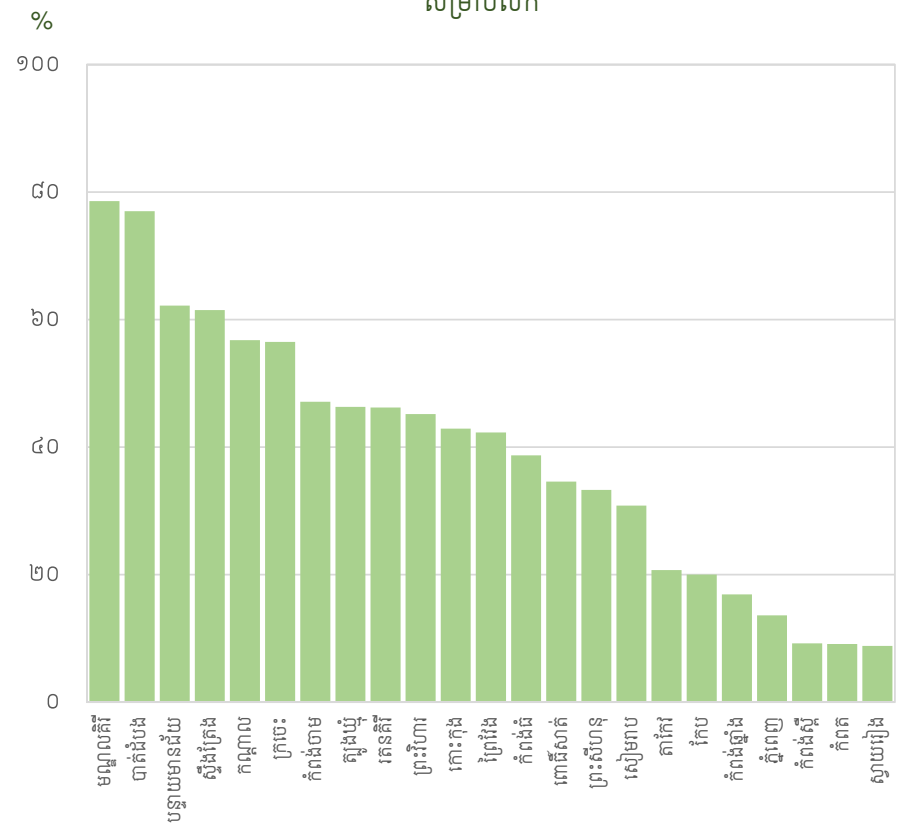

ប្រភព៖ អង្កេតកសិកម្មកម្ពុជាឆ្នាំ ២០២០

៨. សេដ្ឋកិច្ច-សង្គមរបស់ក្រសួងសេដ្ឋកិច្ចរបស់កម្ពុជា

តារាង ៨.១៖ គ្រួសារប្រកបរបរកសិកម្មបានធ្វើការឲ្យកសិដ្ឋានដទៃដោយប្រើប្រាស់មធ្យោបាយផលិតកម្មរបស់ខ្លួន

កូដខេត្ត	ឈ្មោះខេត្ត	គ្រួសារប្រកបរបរកសិកម្ម បានធ្វើការឲ្យកសិដ្ឋានដទៃ ដោយប្រើប្រាស់មធ្យោបាយ ផលិតកម្មរបស់ខ្លួន	គ្រួសារប្រកបរបរកសិកម្ម បានធ្វើការឲ្យកសិដ្ឋានដទៃ ដោយប្រើប្រាស់មធ្យោបាយ ផលិតកម្មរបស់ខ្លួន (%)
០១	បន្ទាយមានជ័យ	១៣.០០០	១១,៧
០២	បាត់ដំបង	៥.០០០	៣,៦
០៣	កំពង់ចាម	៥.០០០	៣,៦
០៤	កំពង់ឆ្នាំង	៧.០០០	៧,៩
០៥	កំពង់ស្ពឺ	២.០០០	១,៧
០៦	កំពង់ធំ	៦.០០០	៥,០
០៧	កំពត	-	-
០៨	កណ្តាល	១.០០០	០,៨
០៩	កោះកុង	-	-
១០	ក្រចេះ	៦.០០០	៩,៧
១១	មណ្ឌលគិរី	១.០០០	៧,១
១២	ភ្នំពេញ	១.០០០	៤,៥
១៣	ព្រះវិហារ	២៣.០០០	៥៤,៨
១៤	ព្រៃវែង	៩.០០០	៤,២
១៥	ពោធិ៍សាត់	២.០០០	២,៦
១៦	រតនគិរី	១.០០០	២,៦
១៧	សៀមរាប	១៤.០០០	១០,៨
១៨	ព្រះសីហនុ	-	-
១៩	ស្ទឹងត្រែង	-	-
២០	ស្វាយរៀង	៣.០០០	៣,៣
២១	តាកែវ	៤.០០០	២,៧
២២	ឧត្តរមានជ័យ	១៣.០០០	២៧,១
២៣	កែប	-	-
២៤	ប៉ៃលិន	-	-
២៥	ត្បូងឃ្មុំ	២.០០០	១,៦

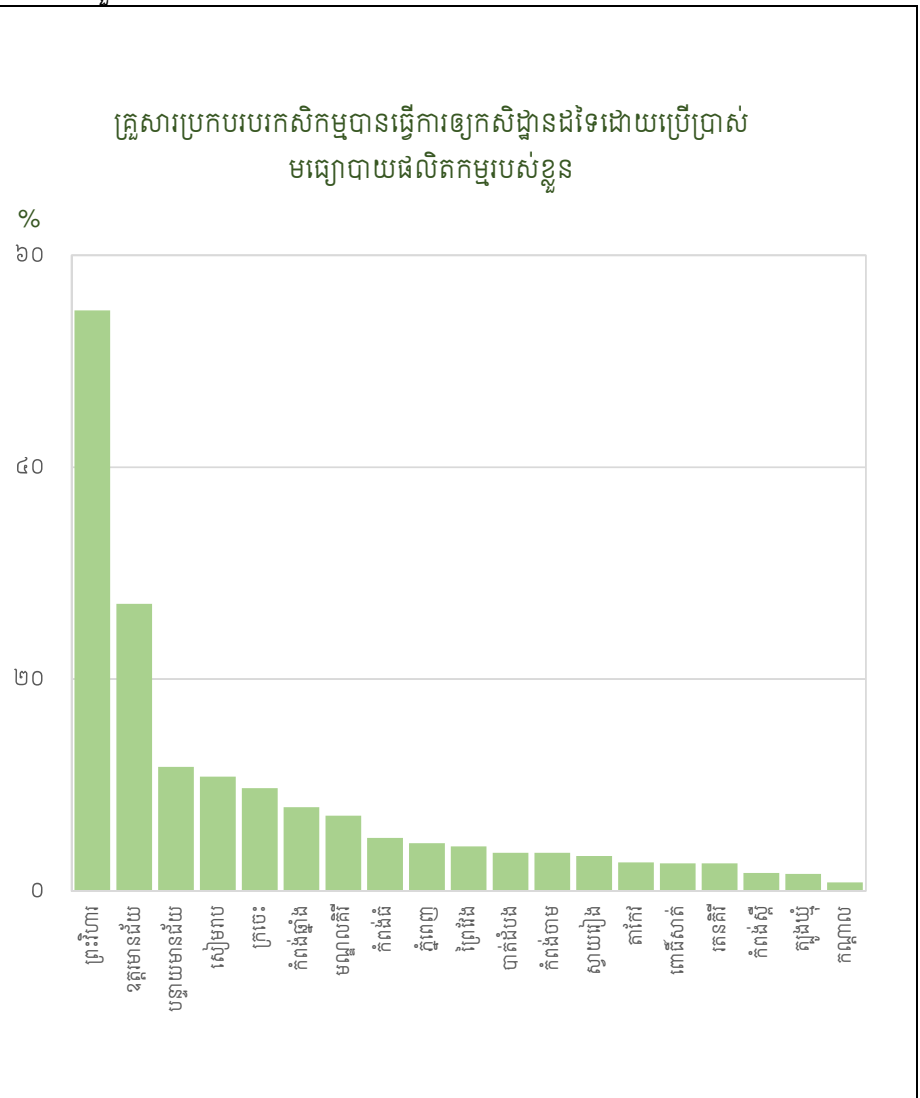

ប្រភព៖ អង្កេតកសិកម្មកម្ពុជាឆ្នាំ ២០២០

តារាង ៨.២៖ គ្រួសារប្រកបរបរកសិកម្មដែលបានធ្វើការងារកិនស្រូវ

កូដខេត្ត	ឈ្មោះខេត្ត	គ្រួសារប្រកបរបរកសិកម្ម ដែលបានធ្វើការងារកិនស្រូវ	គ្រួសារប្រកបរបរកសិកម្ម ដែលបានធ្វើការងារកិនស្រូវ (%)
០១	បន្ទាយមានជ័យ	២.០០០	១,៨
០២	បាត់ដំបង	១.០០០	០,៧
០៣	កំពង់ចាម	៣.០០០	២,២
០៤	កំពង់ឆ្នាំង	-	-
០៥	កំពង់ស្ពឺ	៣.០០០	២,៥
០៦	កំពង់ធំ	៧.០០០	៥,៩
០៧	កំពត	-	-
០៨	កណ្តាល	-	-
០៩	កោះកុង	-	-
១០	ក្រចេះ	៣.០០០	៤,៨
១១	មណ្ឌលគិរី	-	-
១២	ភ្នំពេញ	-	-
១៣	ព្រះវិហារ	៥.០០០	១១,៩
១៤	ព្រៃវែង	៨.០០០	៣,៧
១៥	ពោធិ៍សាត់	១.០០០	១,៣
១៦	រតនគិរី	៥.០០០	១២,៨
១៧	សៀមរាប	៨.០០០	៦,២
១៨	ព្រះសីហនុ	-	-
១៩	ស្ទឹងត្រែង	១.០០០	៣,៨
២០	ស្វាយរៀង	២.០០០	២,២
២១	តាកែវ	៤.០០០	២,៧
២២	ឧត្តរមានជ័យ	២.០០០	៤,២
២៣	កែប	-	-
២៤	ប៉ៃលិន	-	-
២៥	ត្បូងឃ្មុំ	២.០០០	១,៦

ប្រភព៖ អង្កេតកសិកម្មកម្ពុជាឆ្នាំ ២០២០

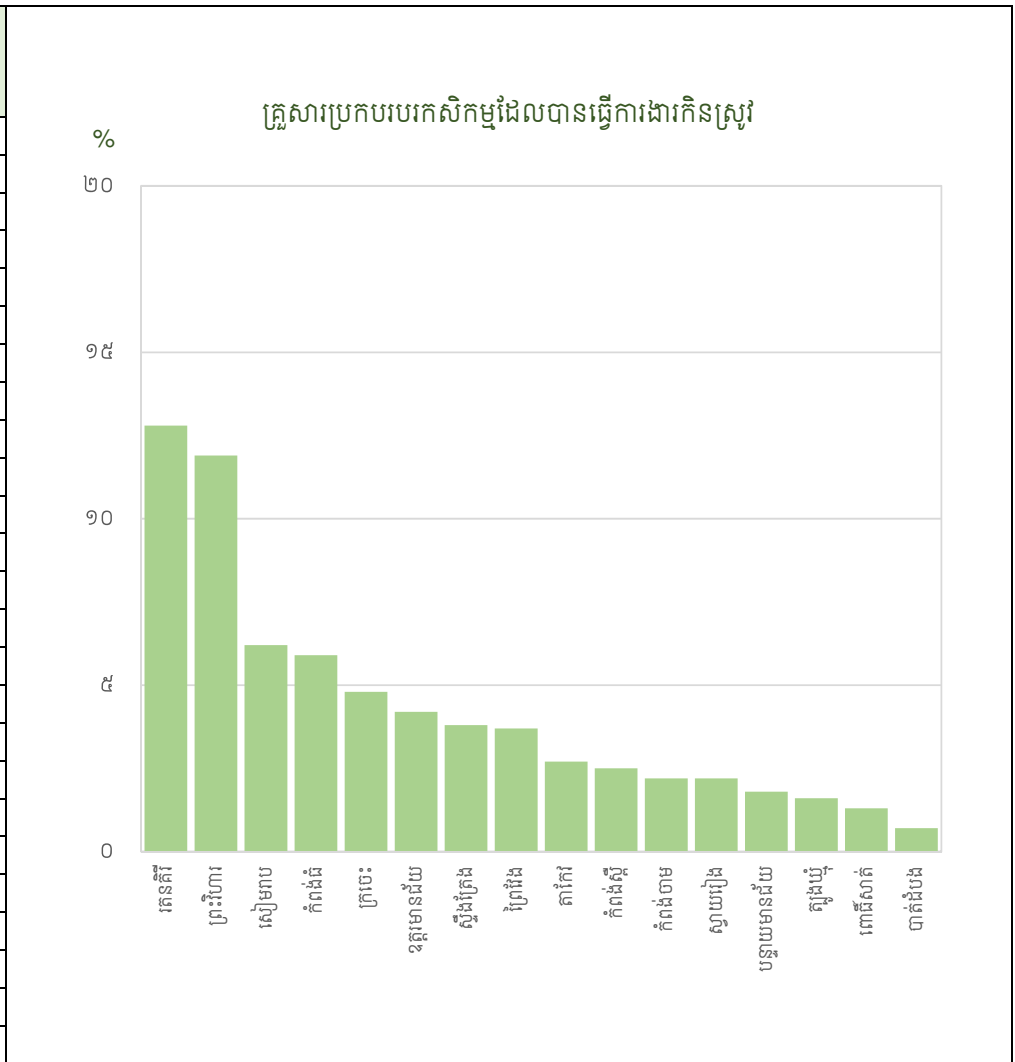

តារាង ៨.៣៖ គ្រួសារប្រកបរបរកសិកម្មរាយការណ៍ថាចំណូលពីកសិកម្មរួមចំណែក ៦០%-១០០% នៃចំណូលសរុបរបស់គ្រួសារ

កូដខេត្ត	ឈ្មោះខេត្ត	គ្រួសារប្រកបរបរកសិកម្ម រាយការណ៍ថាចំណូលពីកសិកម្ម រួមចំណែក ៦០%-១០០% នៃ ចំណូលសរុបរបស់គ្រួសារ	គ្រួសារប្រកបរបរកសិកម្ម រាយការណ៍ថាចំណូលពីកសិកម្ម រួមចំណែក ៦០%-១០០% នៃ ចំណូលសរុបរបស់គ្រួសារ (%)
០១	បន្ទាយមានជ័យ	-	-
០២	បាត់ដំបង	២៨.០០០	២០,១
០៣	កំពង់ចាម	២៥.០០០	១៨,១
០៤	កំពង់ឆ្នាំង	៣៣.០០០	៣៧,១
០៥	កំពង់ស្ពឺ	១១.០០០	៩,២
០៦	កំពង់ធំ	៣១.០០០	២៦,១
០៧	កំពត	២១.០០០	១៩,១
០៨	កណ្តាល	១៦.០០០	១២,១
០៩	កោះកុង	-	-
១០	ក្រចេះ	-	-
១១	មណ្ឌលគិរី	-	-
១២	ភ្នំពេញ	-	-
១៣	ព្រះវិហារ	-	-
១៤	ព្រៃវែង	៣៦.០០០	១៦,៧
១៥	ពោធិ៍សាត់	១១.០០០	១៤,១
១៦	រតនគិរី	-	-
១៧	សៀមរាប	២៨.០០០	២១,៥
១៨	ព្រះសីហនុ	-	-
១៩	ស្ទឹងត្រែង	-	-
២០	ស្វាយរៀង	-	-
២១	តាកែវ	៣២.០០០	២១,៣
២២	ឧត្តរមានជ័យ	-	-
២៣	កែប	-	-
២៤	ប៉ៃលិន	-	-
២៥	ត្បូងឃ្មុំ	២៧.០០០	២២,០

គ្រួសារប្រកបរបរកសិកម្មរាយការណ៍ថាចំណូលពីកសិកម្មរួមចំណែក
៦០%-១០០% នៃចំណូលសរុបរបស់គ្រួសារ

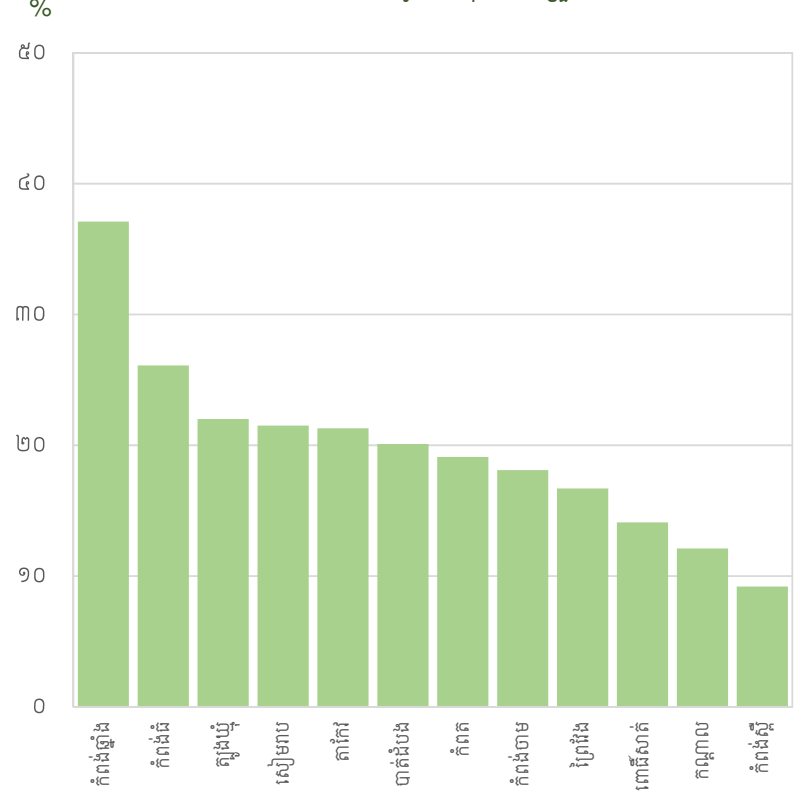

ប្រភព៖ អង្កេតកសិកម្មកម្ពុជាឆ្នាំ ២០២០

តារាង ៨.៤៖ គ្រួសារប្រកបរបរកសិកម្មរាយការណ៍ថាជួបគ្រោះមហន្តរាយធ្ងន់ធ្ងរយ៉ាងតិចមួយ

កូដខេត្ត	ឈ្មោះខេត្ត	គ្រួសារប្រកបរបរកសិកម្ម រាយការណ៍ថា ជួបគ្រោះមហន្តរាយធ្ងន់ធ្ងរ យ៉ាងតិចមួយ	គ្រួសារប្រកបរបរកសិកម្ម រាយការណ៍ថា ជួបគ្រោះមហន្តរាយធ្ងន់ធ្ងរ យ៉ាងតិចមួយ (%)
០១	បន្ទាយមានជ័យ	៨១.០០០	៧៣,០
០២	បាត់ដំបង	៨៣.០០០	៥៩,៧
០៣	កំពង់ចាម	៦២.០០០	៤៤,៩
០៤	កំពង់ឆ្នាំង	៥៣.០០០	៥៩,៦
០៥	កំពង់ស្ពឺ	១៥.០០០	១២,៥
០៦	កំពង់ធំ	៦៤.០០០	៥៣,៨
០៧	កំពត	២៧.០០០	២៤,៥
០៨	កណ្តាល	៤៨.០០០	៣៦,៤
០៩	កោះកុង	៥.០០០	៣៥,៧
១០	ក្រចេះ	១៩.០០០	៣០,៦
១១	មណ្ឌលគិរី	៣.០០០	២១,៤
១២	ភ្នំពេញ	៥.០០០	២២,៧
១៣	ព្រះវិហារ	១៣.០០០	៣១,០
១៤	ព្រៃវែង	៧៩.០០០	៣៦,៧
១៥	ពោធិ៍សាត់	៥៦.០០០	៧១,៨
១៦	រតនគិរី	២០.០០០	៥១,៣
១៧	សៀមរាប	៥០.០០០	៣៨,៥
១៨	ព្រះសីហនុ	-	-
១៩	ស្ទឹងត្រែង	១០.០០០	៣៨,៥
២០	ស្វាយរៀង	៤.០០០	៤,៤
២១	តាកែវ	១៩.០០០	១២,៧
២២	ឧត្តរមានជ័យ	៣៧.០០០	៧៧,១
២៣	កែប	-	-
២៤	ប៉ៃលិន	៤.០០០	៥០,០
២៥	ត្បូងឃ្មុំ	៤៩.០០០	៣៩,៨

ប្រភព៖ អង្កេតកសិកម្មកម្ពុជាឆ្នាំ ២០២០

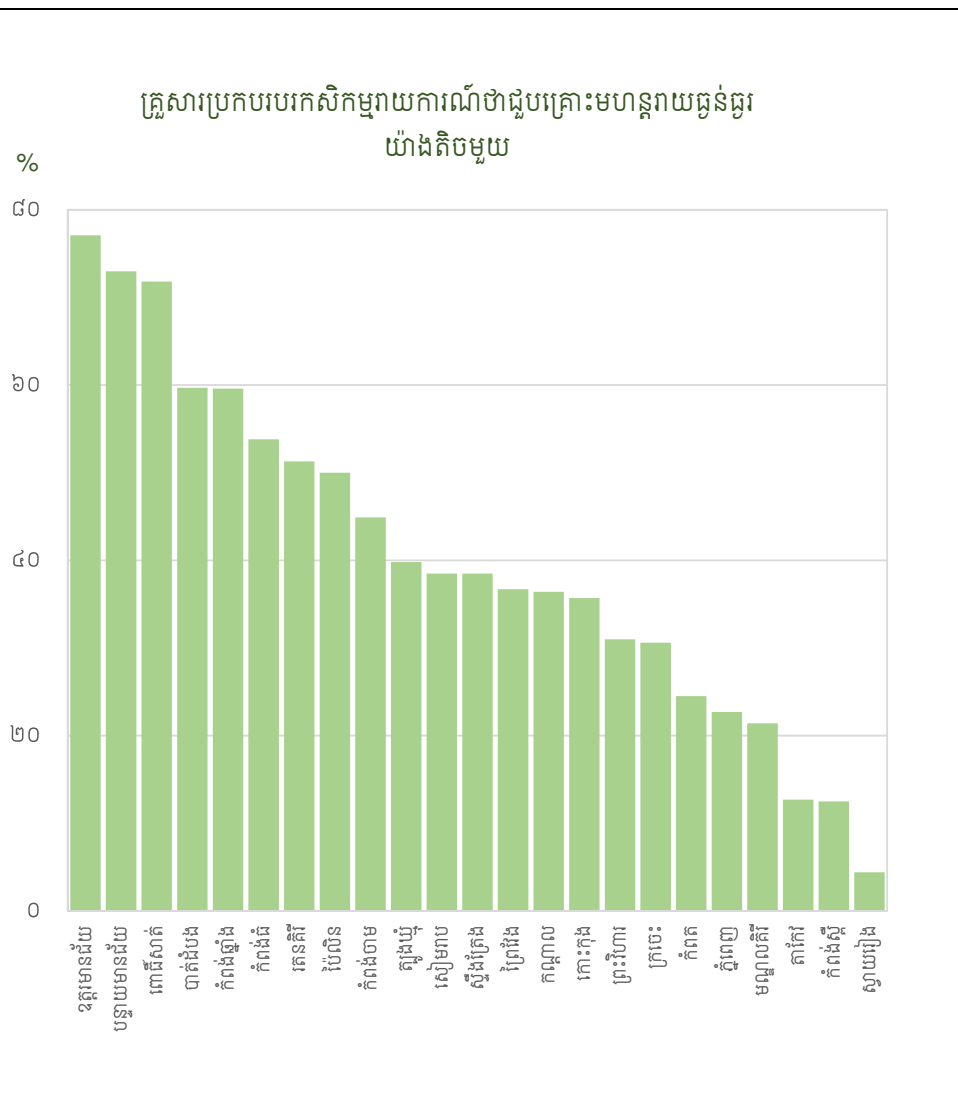

តារាង ៨.៥៖ គ្រួសារប្រកបរបរកសិកម្មរាយការណ៍ថាគ្រោះរាំងស្ងួតជាគ្រោះមហន្តរាយធ្ងន់ធ្ងរជាងគេ

កូដខេត្ត	ឈ្មោះខេត្ត	គ្រួសារប្រកបរបរកសិកម្ម រាយការណ៍ថាគ្រោះរាំងស្ងួត ជាគ្រោះមហន្តរាយ ធ្ងន់ធ្ងរជាងគេ	គ្រួសារប្រកបរបរកសិកម្ម រាយការណ៍ថាគ្រោះរាំងស្ងួត ជាគ្រោះមហន្តរាយ ធ្ងន់ធ្ងរជាងគេ (%)
០១	បន្ទាយមានជ័យ	៥៨.០០០	៧១,៦
០២	បាត់ដំបង	៤៣.០០០	៥១,៨
០៣	កំពង់ចាម	៣១.០០០	៥០,០
០៤	កំពង់ឆ្នាំង	៣៦.០០០	៦៧,៩
០៥	កំពង់ស្ពឺ	៩.០០០	៦០,០
០៦	កំពង់ធំ	៣៤.០០០	៥៣,១
០៧	កំពត	៨.០០០	២៩,៦
០៨	កណ្តាល	២.០០០	៤,២
០៩	កោះកុង	-	-
១០	ក្រចេះ	១០.០០០	៥២,៦
១១	មណ្ឌលគិរី	១.០០០	៣៣,៣
១២	ភ្នំពេញ	២.០០០	៤០,០
១៣	ព្រះវិហារ	៦.០០០	៤៦,២
១៤	ព្រៃវែង	៣២.០០០	៤០,៥
១៥	ពោធិ៍សាត់	៤៦.០០០	៨២,១
១៦	រតនគិរី	៤.០០០	២០,០
១៧	សៀមរាប	២០.០០០	៤០,០
១៨	ព្រះសីហនុ	-	-
១៩	ស្ទឹងត្រែង	៥.០០០	៥០,០
២០	ស្វាយរៀង	២.០០០	៥០,០
២១	តាកែវ	៣.០០០	១៥,៨
២២	ឧត្តរមានជ័យ	២៥.០០០	៦៧,៦
២៣	កែប	-	-
២៤	ប៉ៃលិន	១.០០០	២៥,០
២៥	ត្បូងឃ្មុំ	២៣.០០០	៤៦,៩

គ្រួសារប្រកបរបរកសិកម្មរាយការណ៍ថាគ្រោះរាំងស្ងួត
ជាគ្រោះមហន្តរាយធ្ងន់ធ្ងរជាងគេ

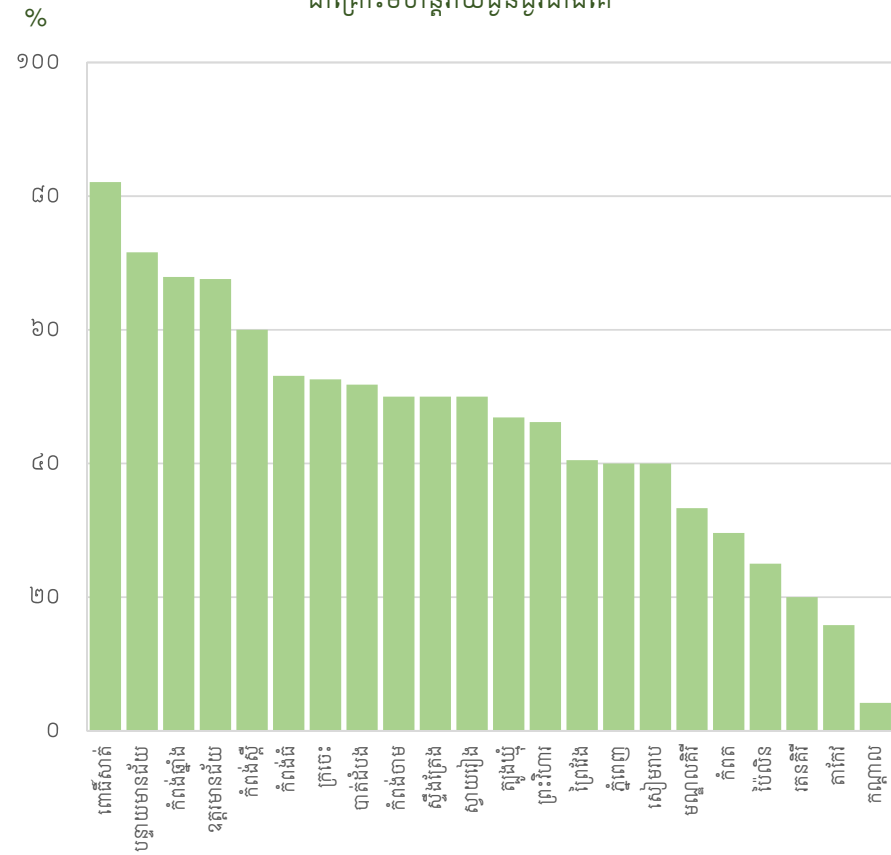

ប្រភព៖ អង្កេតកសិកម្មកម្ពុជាឆ្នាំ ២០២០

ផែនទី ៨.៦៖ គ្រួសារប្រកបរបរកសិកម្មរាយការណ៍ថាទឹកជំនន់ជាគ្រោះមហន្តរាយធ្ងន់ធ្ងរជាងគេ គិតជាភាគរយ បែងចែកតាមខេត្ត

កម្ពុជា
 ចំនួនគ្រួសារប្រកបរបរកសិកម្មរាយការណ៍
 ថាបានជួបគ្រោះមហន្តរាយធ្ងន់ធ្ងរ : ៨១០.០០០
 ភាគរយនៃគ្រួសារប្រកបរបរកសិកម្មរាយការណ៍
 ថាទឹកជំនន់ជាគ្រោះមហន្តរាយធ្ងន់ធ្ងរជាងគេ ១៩,៩%

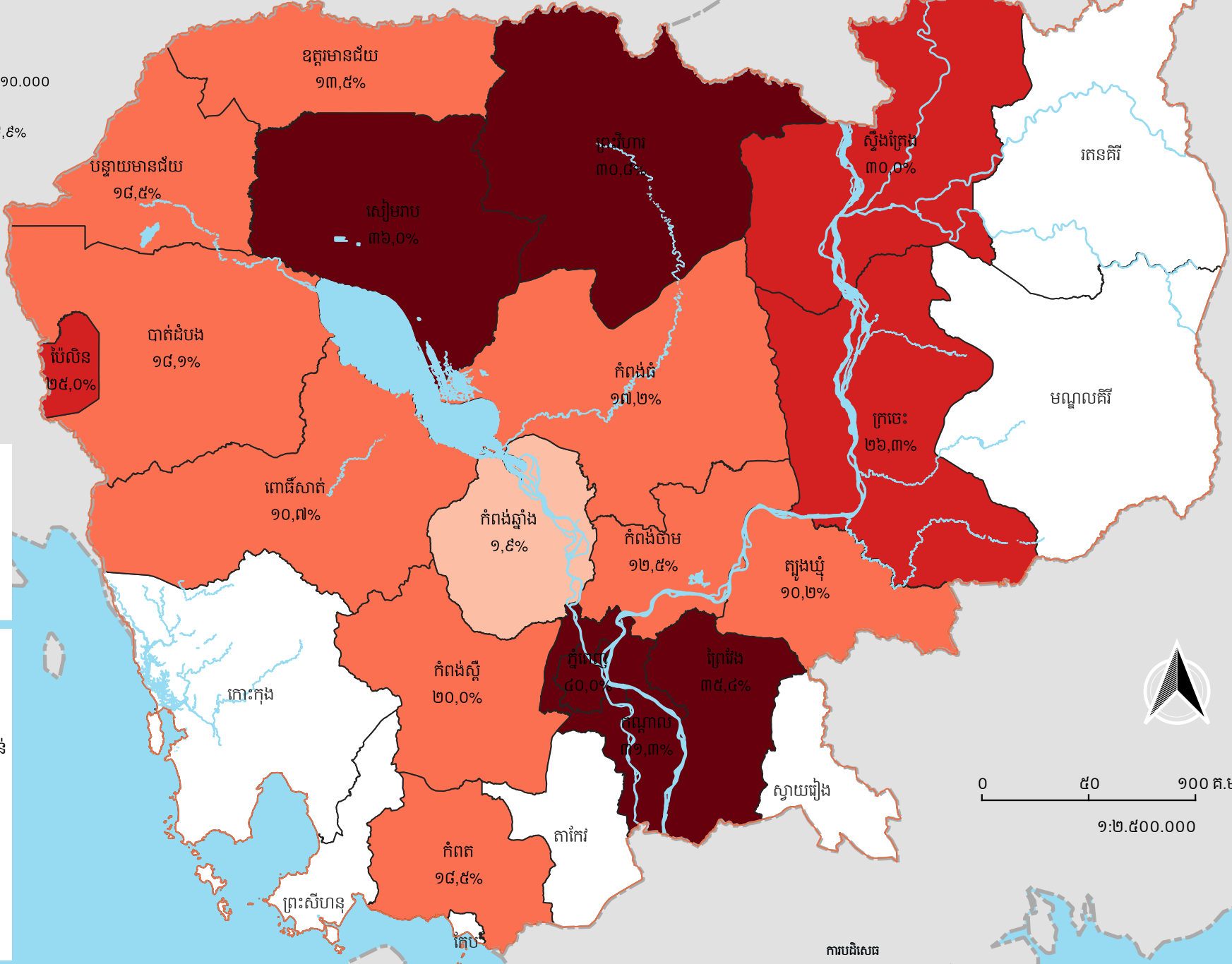

ជិត ២០% នៃគ្រួសារប្រកបរបរកសិកម្មនៅ
 កម្ពុជាដែលរាយការណ៍ថាជួបគ្រោះមហន្តរាយ
 ធ្ងន់ធ្ងរ បានគិតថាទឹកជំនន់គឺជាគ្រោះ
 មហន្តរាយធ្ងន់ធ្ងរជាងគេ។ ភាគរយខ្ពស់ជាងគេ
 គឺនៅភ្នំពេញ (៤០%) និងទាបជាងគេ
 គឺនៅខេត្តកំពង់ឆ្នាំង (១,៩%)។

កំណត់សម្គាល់

- ផ្ទៃទឹក
- គ្រួសារប្រកបរបរកសិកម្មរាយការណ៍ថាទឹកជំនន់
 ជាគ្រោះមហន្តរាយធ្ងន់ធ្ងរជាងគេ (%)
- Not Available
- ≤ ១០,០
- ១០,១ - ២០,០
- ២០,១ - ៣០,០
- > ៣០,០

ការបដិសេធ
 ព្រំប្រទល់រដ្ឋបាល និងឈ្មោះដែលបានប្រើនៅក្នុងផែនទីនេះមិនបញ្ជាក់ពីការយល់ព្រម ឬការទទួលស្គាល់
 ជាផ្លូវការណាមួយរបស់អង្គការសហប្រជាជាតិឡើយ។

តារាង ៨.៦៖ គ្រួសារប្រកបរបរកសិកម្មរាយការណ៍ថាទឹកជំនន់ជាគ្រោះមហន្តរាយធ្ងន់ធ្ងរជាងគេ

កូដខេត្ត	ឈ្មោះខេត្ត	គ្រួសារប្រកបរបរកសិកម្ម រាយការណ៍ថាទឹកជំនន់ជា គ្រោះមហន្តរាយធ្ងន់ធ្ងរជាងគេ	គ្រួសារប្រកបរបរកសិកម្ម រាយការណ៍ថាទឹកជំនន់ជា គ្រោះមហន្តរាយធ្ងន់ធ្ងរជាងគេ (%)
០១	បន្ទាយមានជ័យ	១៥.០០០	១៨,៥
០២	បាត់ដំបង	១៥.០០០	១៨,១
០៣	កំពង់ចាម	៨.០០០	១២,៥
០៤	កំពង់ឆ្នាំង	១.០០០	១,៩
០៥	កំពង់ស្ពឺ	៣.០០០	២០,០
០៦	កំពង់ធំ	១១.០០០	១៧,២
០៧	កំពត	៥.០០០	១៨,៥
០៨	កណ្តាល	១៥.០០០	៣១,៣
០៩	កោះកុង	-	-
១០	ក្រចេះ	៥.០០០	២៦,៣
១១	មណ្ឌលគិរី	-	-
១២	ភ្នំពេញ	២.០០០	៤០,០
១៣	ព្រះវិហារ	៤.០០០	៣០,៨
១៤	ព្រៃវែង	២៨.០០០	៣៥,៤
១៥	ពោធិ៍សាត់	៦.០០០	១០,៧
១៦	រតនគិរី	-	-
១៧	សៀមរាប	១៨.០០០	៣៦,០
១៨	ព្រះសីហនុ	២.០០០	-
១៩	ស្ទឹងត្រែង	៣.០០០	៣០,០
២០	ស្វាយរៀង	-	-
២១	តាកែវ	-	-
២២	ឧត្តរមានជ័យ	៥.០០០	១៣,៥
២៣	កែប	-	-
២៤	ប៉ៃលិន	១.០០០	២៥,០
២៥	ត្បូងឃ្មុំ	៥.០០០	១០,២

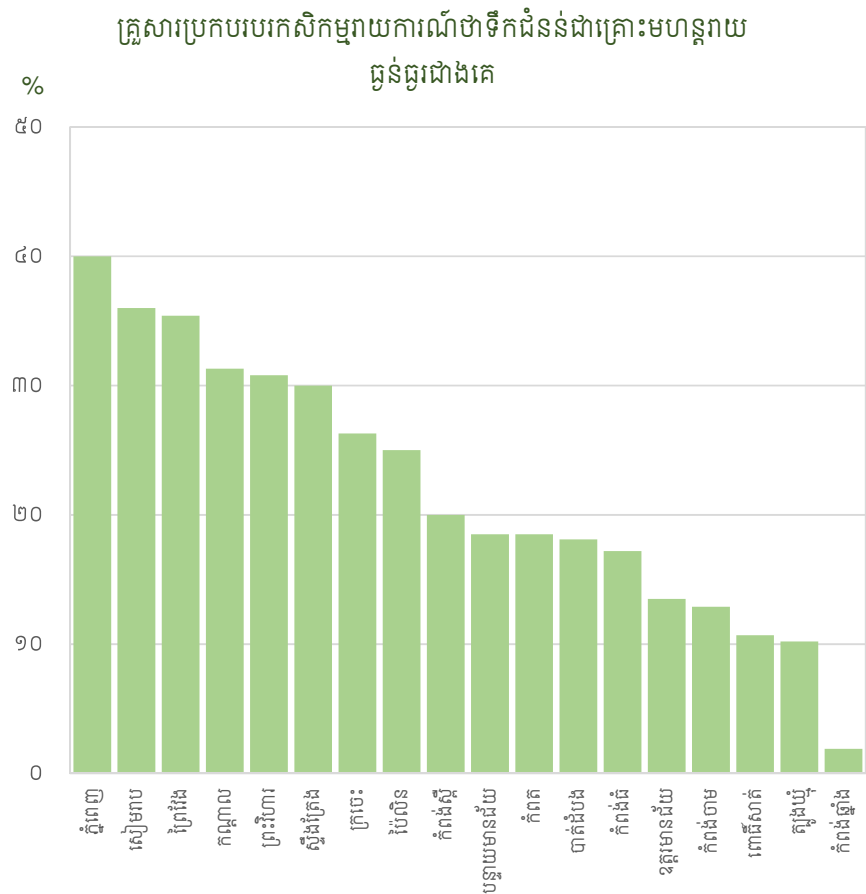

ប្រភព៖ អង្កេតកសិកម្មកម្ពុជាឆ្នាំ ២០២០

តារាង ៨.៧៖ គ្រួសារប្រកបរបរកសិកម្មរាយការណ៍ថាគ្រោះមហន្តរាយមានកម្រិតធ្ងន់ធ្ងរជាងមុន

កូដខេត្ត	ឈ្មោះខេត្ត	គ្រួសារប្រកបរបរកសិកម្ម រាយការណ៍ថាគ្រោះមហន្តរាយ គឺធ្ងន់ធ្ងរជាងមុន	គ្រួសារប្រកបរបរកសិកម្ម រាយការណ៍ថាគ្រោះមហន្តរាយ គឺធ្ងន់ធ្ងរជាងមុន (%)
០១	បន្ទាយមានជ័យ	៣៥.០០០	៤៤,៩
០២	បាត់ដំបង	៣៨.០០០	៤៩,៤
០៣	កំពង់ចាម	២២.០០០	៣៩,៣
០៤	កំពង់ឆ្នាំង	១៣.០០០	២៦,០
០៥	កំពង់ស្ពឺ	៦.០០០	៤០,០
០៦	កំពង់ធំ	២៨.០០០	៤៥,២
០៧	កំពត	៨.០០០	៣៨,១
០៨	កណ្តាល	២០.០០០	៥៤,១
០៩	កោះកុង	-	-
១០	ក្រចេះ	៥.០០០	២៦,៣
១១	មណ្ឌលគិរី	២.០០០	៥០,០
១២	ភ្នំពេញ	២.០០០	៤០,០
១៣	ព្រះវិហារ	៧.០០០	៥៨,៣
១៤	ព្រៃវែង	៣១.០០០	៤០,៨
១៥	ពោធិ៍សាត់	១៨.០០០	៣២,១
១៦	រតនគិរី	១៦.០០០	៨០,០
១៧	សៀមរាប	២០.០០០	៤៣,៥
១៨	ព្រះសីហនុ	-	-
១៩	ស្ទឹងត្រែង	៥.០០០	៥០,០
២០	ស្វាយរៀង	២.០០០	៥០,០
២១	តាកែវ	៨.០០០	៦១,៥
២២	ឧត្តរមានជ័យ	១៣.០០០	៣៥,១
២៣	កែប	-	-
២៤	ប៉ៃលិន	៣.០០០	៧៥,០
២៥	ត្បូងឃ្មុំ	១៥.០០០	៣៧,៥

ប្រភព៖ អង្កេតកសិកម្មកម្ពុជាឆ្នាំ ២០២០

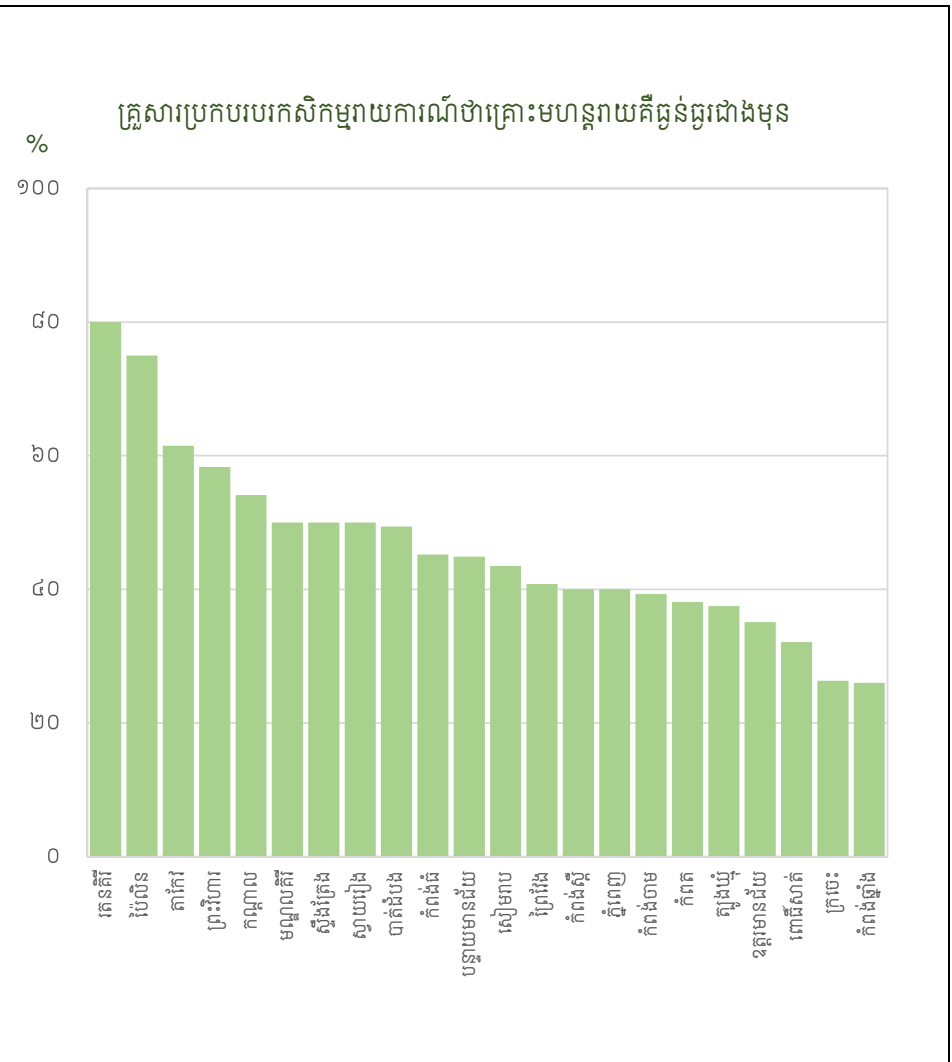

ផែនទី ៨.៨៖ គ្រួសារប្រកបរបរកសិកម្មដែលមានសកម្មភាពកសិកម្មរងផលប៉ះពាល់ពីវិបត្តិកូវីដ-១៩ គិតជាភាគរយ បែងចែកតាមខេត្ត

កម្ពុជា
 ចំនួនគ្រួសារប្រកបរបរកសិកម្មសរុប : ២.០៣៨.០០០
 ភាគរយនៃគ្រួសារប្រកបរបរកសិកម្មដែលមាន
 សកម្មភាពកសិកម្មរងផលប៉ះពាល់ពីវិបត្តិ
 កូវីដ-១៩ តាំងពីខែមិនា ឆ្នាំ២០២០

១២,២% នៃគ្រួសារប្រកបរបរកសិកម្មនៅកម្ពុជា បានរាយការណ៍ថាសកម្មភាពកសិកម្មរបស់ពួកគេរងផលប៉ះពាល់ពីវិបត្តិកូវីដ-១៩ តាំងពីខែមិនា ឆ្នាំ២០២០។ ខេត្តដែលរងផលប៉ះពាល់ខ្លាំងជាងស្ថិតនៅភាគពាយ័ព្យនៃប្រទេសកម្ពុជា ដែលក្នុងនោះខេត្តប៉ៃលិនមានគ្រួសាររងផលប៉ះពាល់ ៣៧,៥% និងខេត្តបន្ទាយមានជ័យមាន ២៩,៧%។ ខេត្តដែលរងផលប៉ះពាល់តិចជាងគេគឺ ភ្នំពេញ និងតាកែវ។

កំណត់សម្គាល់

ផ្ទៃទឹក

គ្រួសារប្រកបរបរកសិកម្មដែលមានសកម្មភាពកសិកម្មរងផលប៉ះពាល់ពីវិបត្តិកូវីដ-១៩ (%)

- Not Available
- ≤ ៥,០
- ៥,១ - ១០,០
- ១០,១ - ១៥,០
- ១៥,១ - ២០,០
- > ២០,០

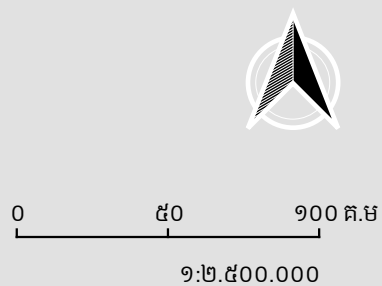
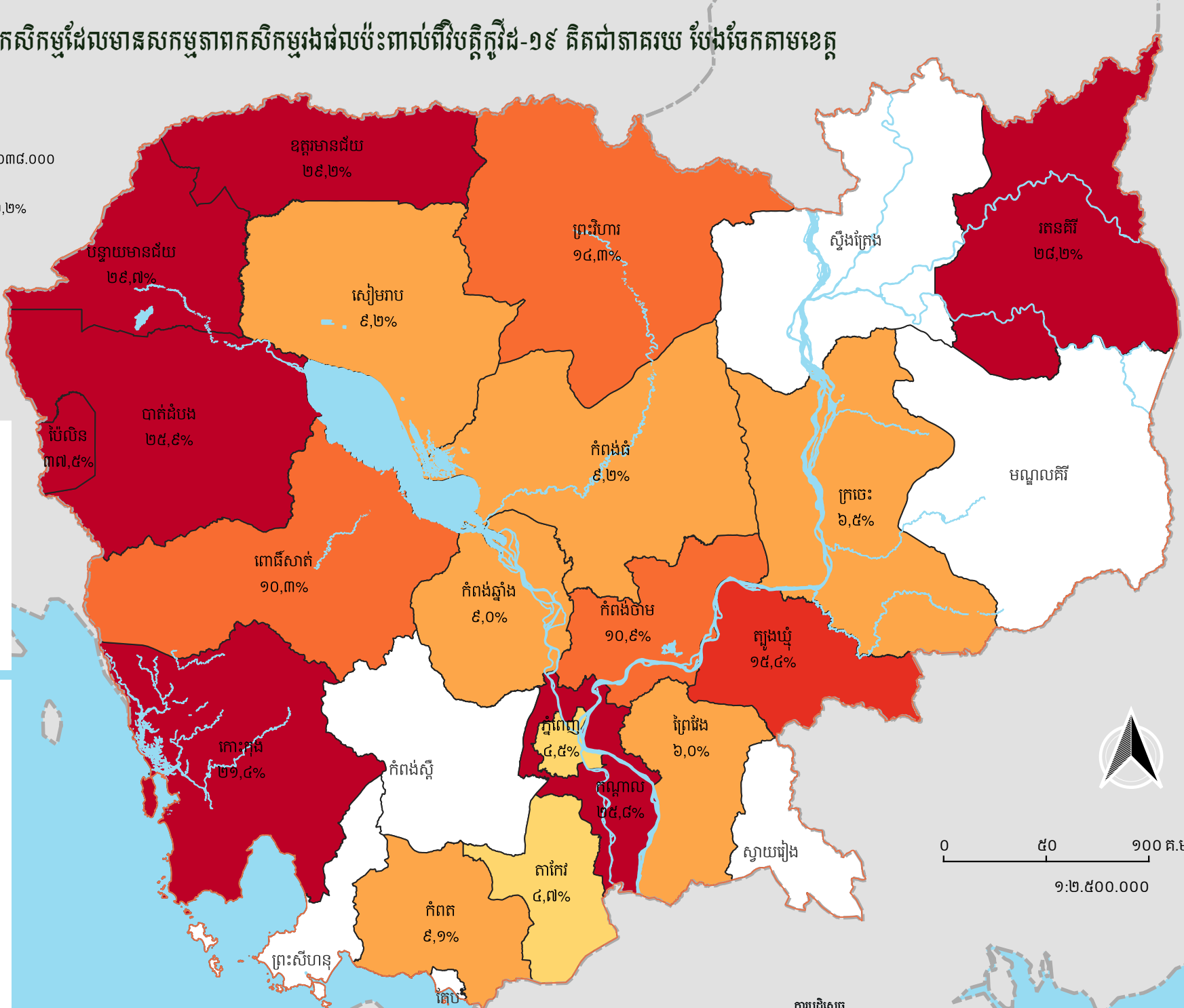

តារាង ៨.៨៖ គ្រួសារប្រកបរបរកសិកម្មដែលមានសកម្មភាពកសិកម្មរងផលប៉ះពាល់ពីវិបត្តិកូវីដ-១៩

កូដខេត្ត	ឈ្មោះខេត្ត	គ្រួសារប្រកបរបរកសិកម្មដែលមានសកម្មភាពកសិកម្មរងផលប៉ះពាល់ពីវិបត្តិកូវីដ-១៩ចាប់តាំងពីខែមីនា ឆ្នាំ២០២០	គ្រួសារប្រកបរបរកសិកម្មដែលមានសកម្មភាពកសិកម្មរងផលប៉ះពាល់ពីវិបត្តិកូវីដ-១៩ចាប់តាំងពីខែមីនា ឆ្នាំ២០២០ (%)
០១	បន្ទាយមានជ័យ	៣៣.០០០	២៩,៧
០២	បាត់ដំបង	៣៦.០០០	២៥,៩
០៣	កំពង់ចាម	១៥.០០០	១០,៩
០៤	កំពង់ឆ្នាំង	៨.០០០	៩,០
០៥	កំពង់ស្ពឺ	-	-
០៦	កំពង់ធំ	១១.០០០	៩,២
០៧	កំពត	១០.០០០	៩,១
០៨	កណ្តាល	៣៤.០០០	២៥,៨
០៩	កោះកុង	៣.០០០	២១,៤
១០	ក្រចេះ	៤.០០០	៦,៥
១១	មណ្ឌលគិរី	-	-
១២	ភ្នំពេញ	១.០០០	៤,៥
១៣	ព្រះវិហារ	៦.០០០	១៤,៣
១៤	ព្រៃវែង	១៣.០០០	៦,០
១៥	ពោធិ៍សាត់	៨.០០០	១០,៣
១៦	រតនគិរី	១១.០០០	២៨,២
១៧	សៀមរាប	១២.០០០	៩,២
១៨	ព្រះសីហនុ	-	-
១៩	ស្ទឹងត្រែង	-	-
២០	ស្វាយរៀង	-	-
២១	តាកែវ	៧.០០០	៤,៧
២២	ឧត្តរមានជ័យ	១៤.០០០	២៩,២
២៣	កែប	-	-
២៤	ប៉ៃលិន	៣.០០០	៣៧,៥
២៥	ត្បូងឃ្មុំ	១៩.០០០	១៥,៤

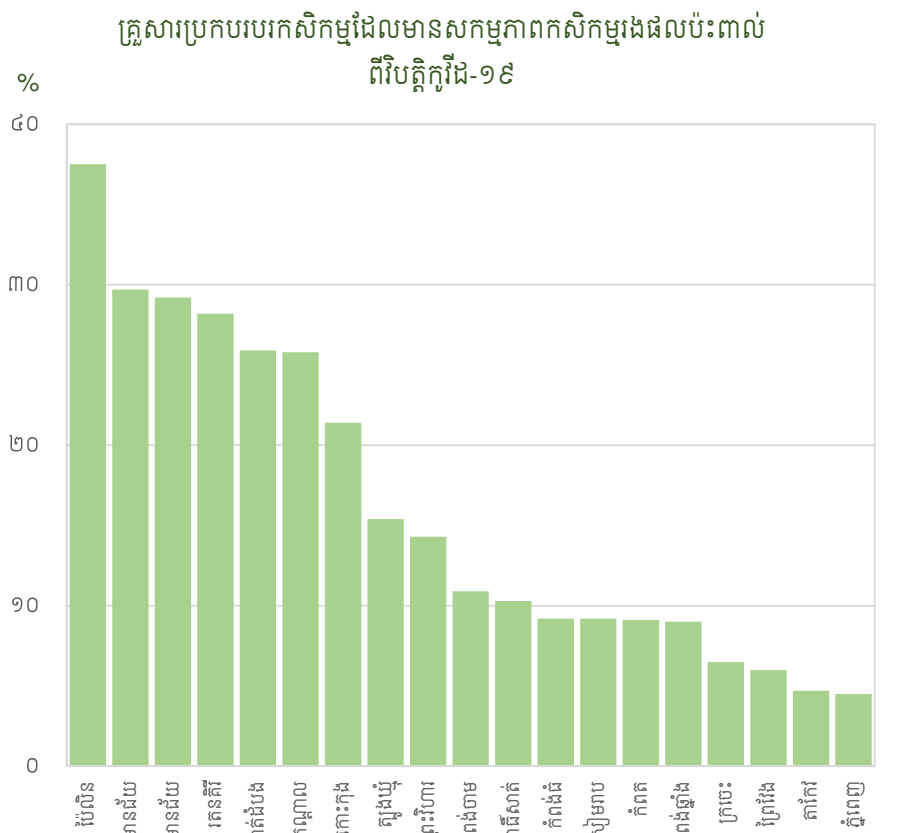

ប្រភព៖ អង្កេតកសិកម្មកម្ពុជាឆ្នាំ ២០២០

តារាង ៨.៩៖ គ្រួសារប្រកបរបរកសិកម្មរាយការណ៍ថាជាតុចូលសម្រាប់ផលិតកម្មកសិកម្មមានតិចដោយសារវិបត្តិកូវីដ-១៩

កូដខេត្ត	ឈ្មោះខេត្ត	គ្រួសារប្រកបរបរកសិកម្មរាយការណ៍ថាជាតុចូលកសិកម្មមានតិចដោយសារវិបត្តិកូវីដ-១៩	គ្រួសារប្រកបរបរកសិកម្មរាយការណ៍ថាជាតុចូលកសិកម្មមានតិចដោយសារវិបត្តិកូវីដ-១៩ (%) ^៥
០១	បន្ទាយមានជ័យ	១៤.០០០	៤២,៤
០២	បាត់ដំបង	១៤.០០០	៣៨,៩
០៣	កំពង់ចាម	៨.០០០	៥៣,៣
០៤	កំពង់ឆ្នាំង	១.០០០	១២,៥
០៥	កំពង់ស្ពឺ	-	-
០៦	កំពង់ធំ	២.០០០	១៨,២
០៧	កំពត	៥.០០០	៥០,០
០៨	កណ្តាល	២៤.០០០	៧០,៦
០៩	កោះកុង	២.០០០	៦៦,៧
១០	ក្រចេះ	៣.០០០	៧៥,០
១១	មណ្ឌលគិរី	-	-
១២	ភ្នំពេញ	-	-
១៣	ព្រះវិហារ	-	-
១៤	ព្រៃវែង	៦.០០០	៤៦,២
១៥	ពោធិ៍សាត់	-	-
១៦	រតនគិរី	៣.០០០	២៧,៣
១៧	សៀមរាប	២.០០០	១៦,៧
១៨	ព្រះសីហនុ	-	-
១៩	ស្ទឹងត្រែង	-	-
២០	ស្វាយរៀង	-	-
២១	តាកែវ	៤.០០០	៥៧,១
២២	ឧត្តរមានជ័យ	៧.០០០	៥០,០
២៣	កែប	-	-
២៤	ប៉ៃលិន	-	-
២៥	ត្បូងឃ្មុំ	១០.០០០	៥២,៦

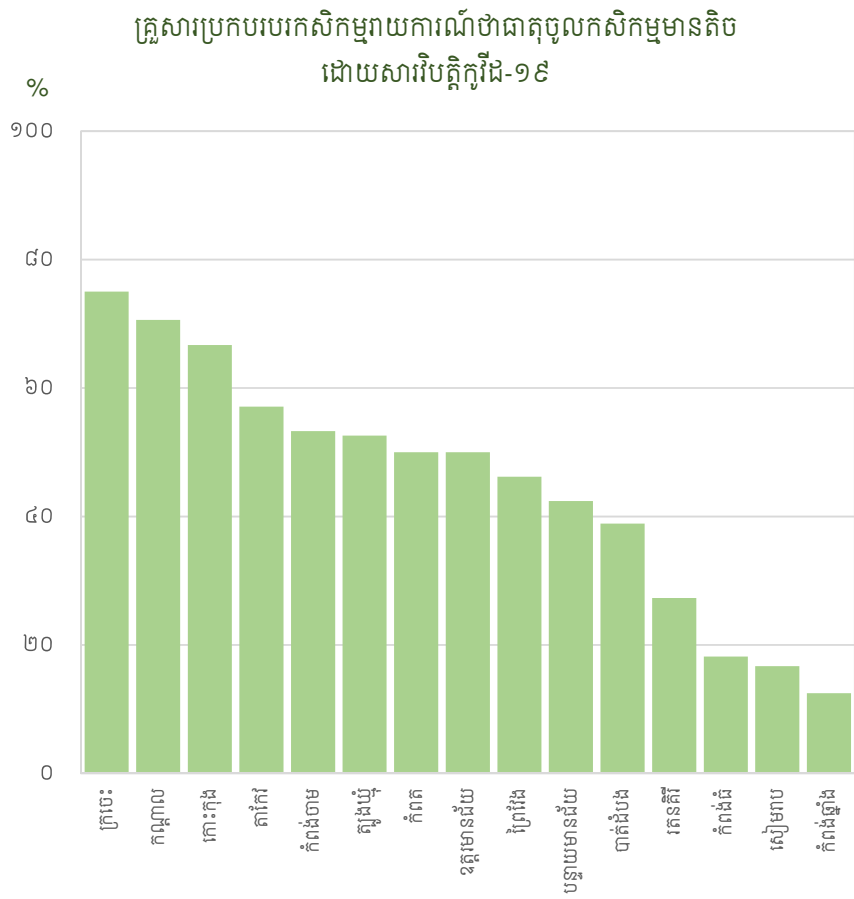

ប្រភព៖ អង្កេតកសិកម្មជាតិ ២០២០

^៥ ភាគរយទាំងនេះត្រូវបានគណនាពីចំនួនសរុបនៃគ្រួសារកសិករដែលបានរាយការណ៍ថាជាផលប៉ះពាល់ពីវិបត្តិកូវីដ-១៩ ចាប់តាំងពីខែមិនា ឆ្នាំ២០២០។ ភាគរយទាំងនេះមិនរួមបញ្ចូលគ្រួសារកសិករដែលមិនបានរាយការណ៍ថាជាផលប៉ះពាល់ពីវិបត្តិកូវីដ-១៩ទេ។

តារាង ៨.១០៖ គ្រួសារប្រកបរបរកសិកម្មរាយការណ៍ថាតម្លៃលក់ផលិតផលកសិកម្មទាបដោយសារវិបត្តិកូវីដ-១៩

កូដខេត្ត	ឈ្មោះខេត្ត	គ្រួសារប្រកបរបរកសិកម្មរាយការណ៍ ថាតម្លៃលក់ទាបដោយសារ វិបត្តិកូវីដ-១៩	គ្រួសារប្រកបរបរកសិកម្មរាយការណ៍ ថាតម្លៃលក់ទាបដោយសារ វិបត្តិកូវីដ-១៩ (%) ⁱⁱⁱ
០១	បន្ទាយមានជ័យ	៧.០០០	២១,២
០២	បាត់ដំបង	២០.០០០	៥៥,៦
០៣	កំពង់ចាម	៥.០០០	៣៣,៣
០៤	កំពង់ឆ្នាំង	៥.០០០	៦២,៥
០៥	កំពង់ស្ពឺ	-	-
០៦	កំពង់ធំ	៧.០០០	៦៣,៦
០៧	កំពត	៣.០០០	៣០,០
០៨	កណ្តាល	២៥.០០០	៧៣,៥
០៩	កោះកុង	-	-
១០	ក្រចេះ	១.០០០	២៥,០
១១	មណ្ឌលគិរី	-	-
១២	ភ្នំពេញ	-	-
១៣	ព្រះវិហារ	៣.០០០	៥០,០
១៤	ព្រៃវែង	៥.០០០	៣៨,៥
១៥	ពោធិ៍សាត់	៣.០០០	៣៧,៥
១៦	រតនគិរី	៨.០០០	៧២,៧
១៧	សៀមរាប	៤.០០០	៣៣,៣
១៨	ព្រះសីហនុ	-	-
១៩	ស្ទឹងត្រែង	-	-
២០	ស្វាយរៀង	-	-
២១	តាកែវ	៣.០០០	៤២,៩
២២	ឧត្តរមានជ័យ	៩.០០០	៦៤,៣
២៣	កែប	-	-
២៤	ប៉ៃលិន	១.០០០	៣៣,៣
២៥	ត្បូងឃ្មុំ	១៤.០០០	៧៣,៧

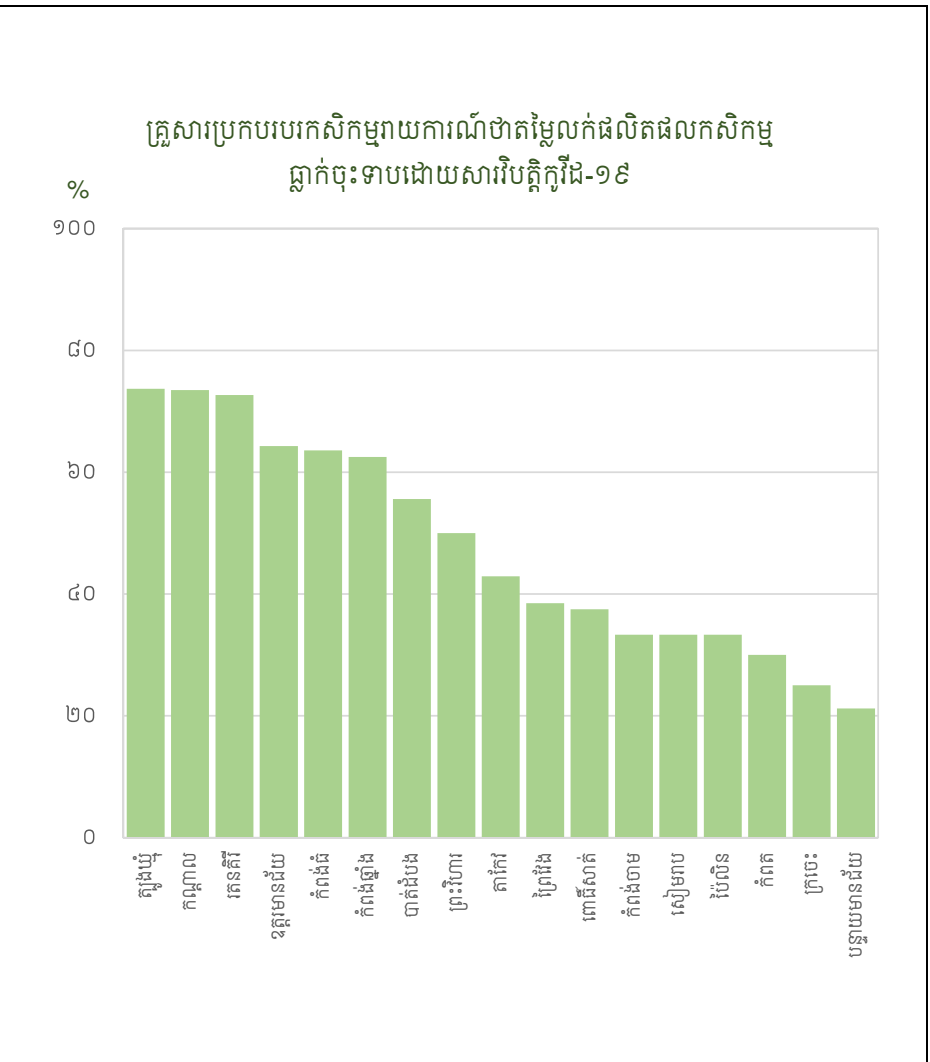

ប្រភព៖ អង្កេតកសិកម្មកម្ពុជាឆ្នាំ ២០២០

ⁱⁱⁱ ភាគរយទាំងនេះត្រូវបានគណនាពីចំនួនសរុបនៃគ្រួសារកសិករដែលបានរាយការណ៍ថាផលប៉ះពាល់ពីវិបត្តិកូវីដ-១៩ ចាប់តាំងពីខែមិនា ឆ្នាំ២០២០។ ភាគរយទាំងនេះមិនរួមបញ្ចូលគ្រួសារកសិករដែលមិនបានរាយការណ៍ថាផលប៉ះពាល់ពីវិបត្តិកូវីដ-១៩ទេ។

តារាង ៨.១១៖ គ្រួសារប្រកបរបរកសិកម្មរាយការណ៍ពីការថយចុះនៃផលិតកម្មដំណាំដោយសារវិបត្តិកូវីដ-១៩

កូដខេត្ត	ឈ្មោះខេត្ត	គ្រួសារប្រកបរបរកសិកម្មរាយការណ៍ពីការថយចុះនៃផលិតកម្មដំណាំដោយសារ វិបត្តិកូវីដ-១៩	គ្រួសារប្រកបរបរកសិកម្មរាយការណ៍ពីការថយចុះនៃផលិតកម្មដំណាំដោយសារ វិបត្តិកូវីដ-១៩ (%) ^{iv}
០១	បន្ទាយមានជ័យ	១៥.០០០	៤៥,៥
០២	បាត់ដំបង	១៥.០០០	៤១,៧
០៣	កំពង់ចាម	៨.០០០	៥៣,៣
០៤	កំពង់ឆ្នាំង	៣.០០០	៣៧,៥
០៥	កំពង់ស្ពឺ	-	-
០៦	កំពង់ធំ	២.០០០	១៨,២
០៧	កំពត	៥.០០០	៥០,០
០៨	កណ្តាល	២២.០០០	៦៤,៧
០៩	កោះកុង	១.០០០	៣៣,៣
១០	ក្រចេះ	២.០០០	៥០,០
១១	មណ្ឌលគិរី	-	-
១២	ភ្នំពេញ	-	-
១៣	ព្រះវិហារ	២.០០០	៣៣,៣
១៤	ព្រៃវែង	៤.០០០	៣០,៨
១៥	ពោធិ៍សាត់	២.០០០	២៥,០
១៦	រតនគិរី	៤.០០០	៣៦,៤
១៧	សៀមរាប	៣.០០០	២៥,០
១៨	ព្រះសីហនុ	-	-
១៩	ស្ទឹងត្រែង	-	-
២០	ស្វាយរៀង	-	-
២១	តាកែវ	១.០០០	១៤,៣
២២	ឧត្តរមានជ័យ	-	-
២៣	កែប	-	-
២៤	ប៉ៃលិន	១.០០០	៣៣,៣
២៥	ត្បូងឃ្មុំ	៨.០០០	៤២,១

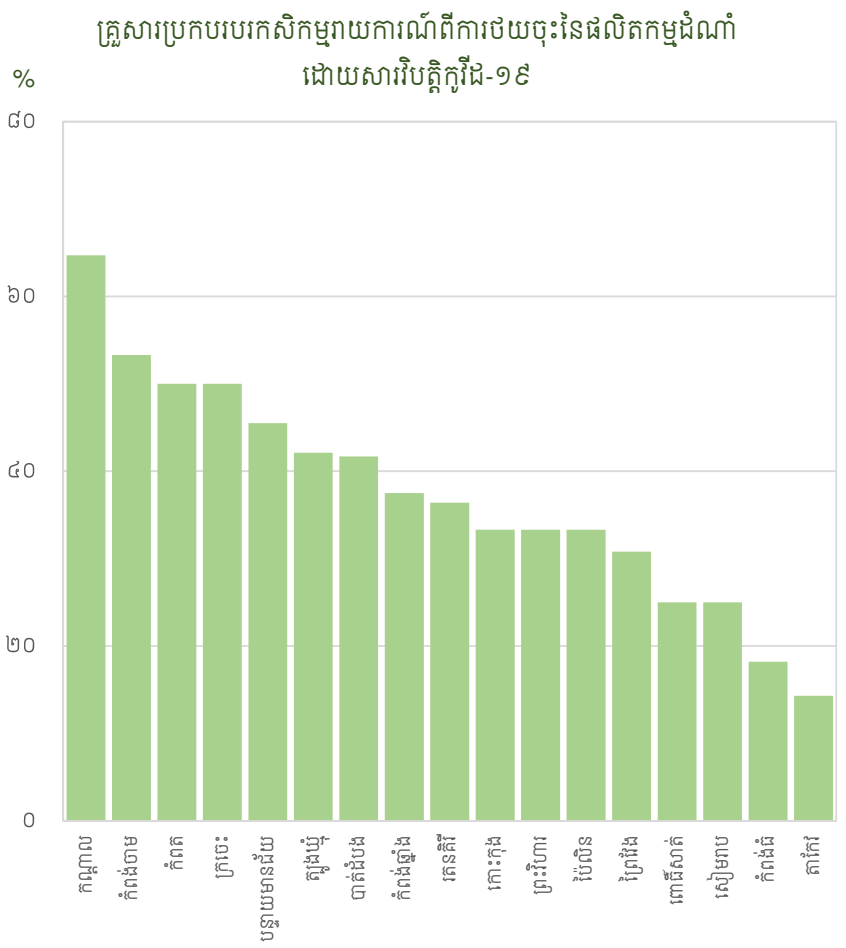

ប្រភព៖ អង្កេតកសិកម្មកម្ពុជាឆ្នាំ ២០២០

^{iv} ភាគរយទាំងនេះត្រូវបានគណនាពីចំនួនសរុបនៃគ្រួសារកសិករដែលបានរាយការណ៍ថាផលប៉ះពាល់ពីវិបត្តិកូវីដ-១៩ ចាប់តាំងពីខែមិនា ឆ្នាំ២០២០។ ភាគរយទាំងនេះមិនរួមបញ្ចូលគ្រួសារកសិករដែលមិនបានរាយការណ៍ថាផលប៉ះពាល់ពីវិបត្តិកូវីដ-១៩ទេ។

តារាង ៨.១២៖ គ្រួសារប្រកបរបរកសិកម្មរាយការណ៍ពីការថយចុះនៃការលក់ផលដំណាំដោយសារវិបត្តិកូវីដ-១៩

កូដខេត្ត	ឈ្មោះខេត្ត	គ្រួសារប្រកបរបរកសិកម្មរាយការណ៍ពីការថយចុះនៃការលក់ផលដំណាំដោយសារវិបត្តិកូវីដ-១៩	គ្រួសារប្រកបរបរកសិកម្មរាយការណ៍ពីការថយចុះនៃការលក់ផលដំណាំដោយសារវិបត្តិកូវីដ-១៩ (%) ^៧
០១	បន្ទាយមានជ័យ	១៨.០០០	៥៤,៥
០២	បាត់ដំបង	២២.០០០	៦១,១
០៣	កំពង់ចាម	៩.០០០	៦០,០
០៤	កំពង់ឆ្នាំង	៣.០០០	៣៧,៥
០៥	កំពង់ស្ពឺ	-	-
០៦	កំពង់ធំ	-	-
០៧	កំពត	៦.០០០	៦០,០
០៨	កណ្តាល	២៣.០០០	៦៧,៦
០៩	កោះកុង	-	-
១០	ក្រចេះ	២.០០០	៥០,០
១១	មណ្ឌលគិរី	-	-
១២	ភ្នំពេញ	-	-
១៣	ព្រះវិហារ	២.០០០	៣៣,៣
១៤	ព្រៃវែង	៤.០០០	៣០,៨
១៥	ពោធិ៍សាត់	២.០០០	២៥,០
១៦	រតនគិរី	៥.០០០	៤៥,៥
១៧	សៀមរាប	៥.០០០	៤១,៧
១៨	ព្រះសីហនុ	-	-
១៩	ស្ទឹងត្រែង	-	-
២០	ស្វាយរៀង	-	-
២១	តាកែវ	-	-
២២	ឧត្តរមានជ័យ	៦.០០០	៤២,៩
២៣	កែប	-	-
២៤	ប៉ៃលិន	១.០០០	៣៣,៣
២៥	ត្បូងឃ្មុំ	១២.០០០	៦៣,២

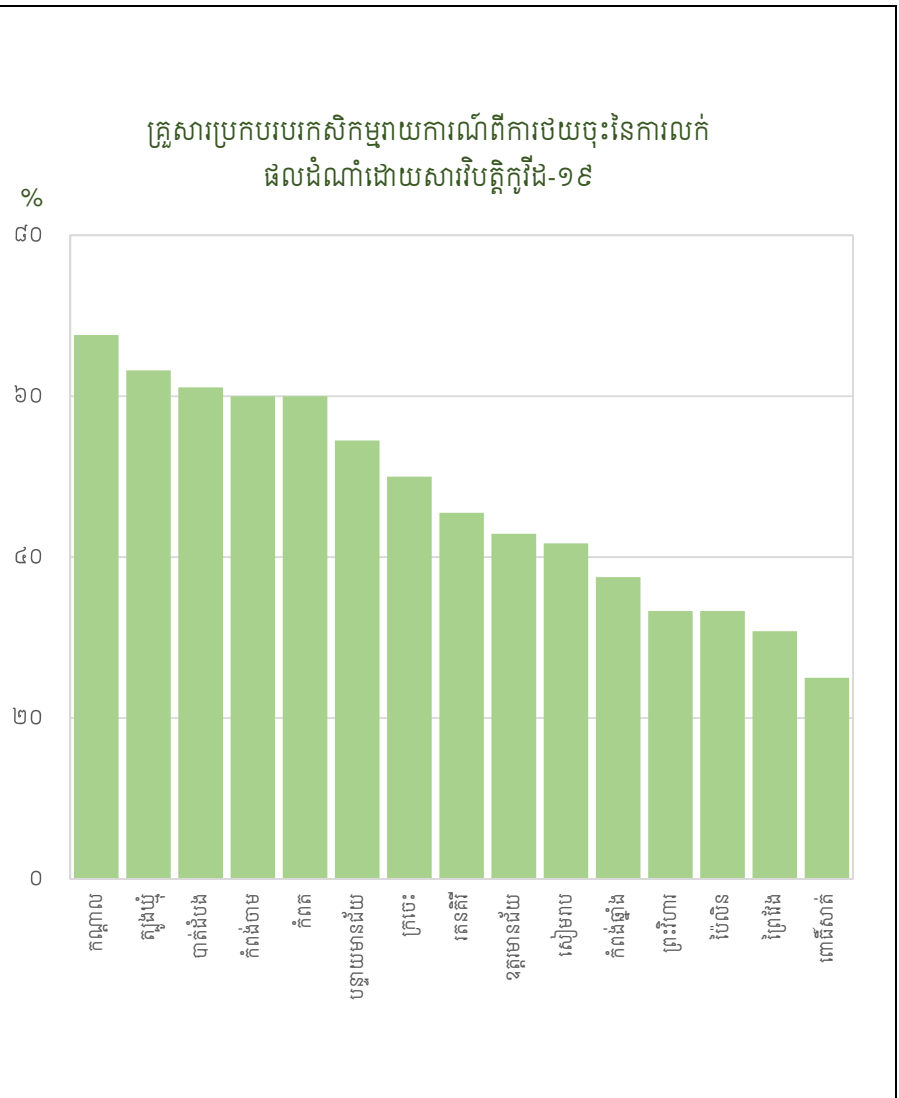

ប្រភព៖ អង្កេតកសិកម្មកម្ពុជាឆ្នាំ ២០២០

^៧ ភាគរយទាំងនេះត្រូវបានគណនាពីចំនួនសរុបនៃគ្រួសារកសិករដែលបានរាយការណ៍ថាផលប៉ះពាល់ពីវិបត្តិកូវីដ-១៩ ចាប់តាំងពីខែមិនា ឆ្នាំ២០២០។ ភាគរយទាំងនេះមិនរួមបញ្ចូលគ្រួសារកសិករដែលមិនបានរាយការណ៍ថាផលប៉ះពាល់ពីវិបត្តិកូវីដ-១៩ទេ។

ផែនទី ៨.១៣៖ គ្រួសារប្រកបរបរកសិកម្មរាយការណ៍ថាបានទទួលកម្ចីសម្រាប់ប្រើប្រាស់ក្នុងគោលបំណងធ្វើកសិកម្ម គិតជាភាគរយ បែងចែកតាមខេត្ត

កម្ពុជា
 ចំនួនគ្រួសារប្រកបរបរកសិកម្មសរុប : ២.០៣៨.០០០
 ភាគរយនៃគ្រួសារប្រកបរបរកសិកម្ម
 រាយការណ៍ថាបានទទួលកម្ចីសម្រាប់
 : ២១,៣%
 ប្រើប្រាស់ក្នុងគោលបំណងធ្វើកសិកម្ម

២១,៣% នៃគ្រួសារប្រកបរបរកសិកម្មនៅ
 កម្ពុជាបានខ្ចីប្រាក់សម្រាប់ប្រើប្រាស់សម្រាប់
 ធ្វើកសិកម្ម។ នៅខេត្តព្រះវិហារ គ្រួសារដែល
 មានកម្ចីបែបនោះ មានចំនួនជិត ៦០% ដែល
 ជាភាគរយខ្ពស់ជាងគេ។ ចំណែក ភាគរយ
 តិចជាងគេ គឺនៅខេត្តកំពង់ស្ពឺ និងភ្នំពេញ
 (តិចជាង១០%)។

កំណត់សម្គាល់

ផ្ទៃទឹក

គ្រួសារប្រកបរបរកសិកម្មរាយការណ៍ថា
 បានទទួលកម្ចីសម្រាប់ធ្វើកសិកម្ម (%)

- Not Available
- ≤ ១០,០
- ១០,១ - ២០,០
- ២០,១ - ៣០,០
- ៣០,១ - ៤០,០
- > ៤០,០

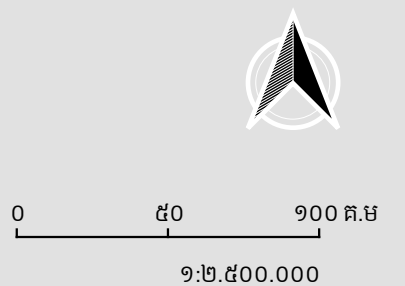
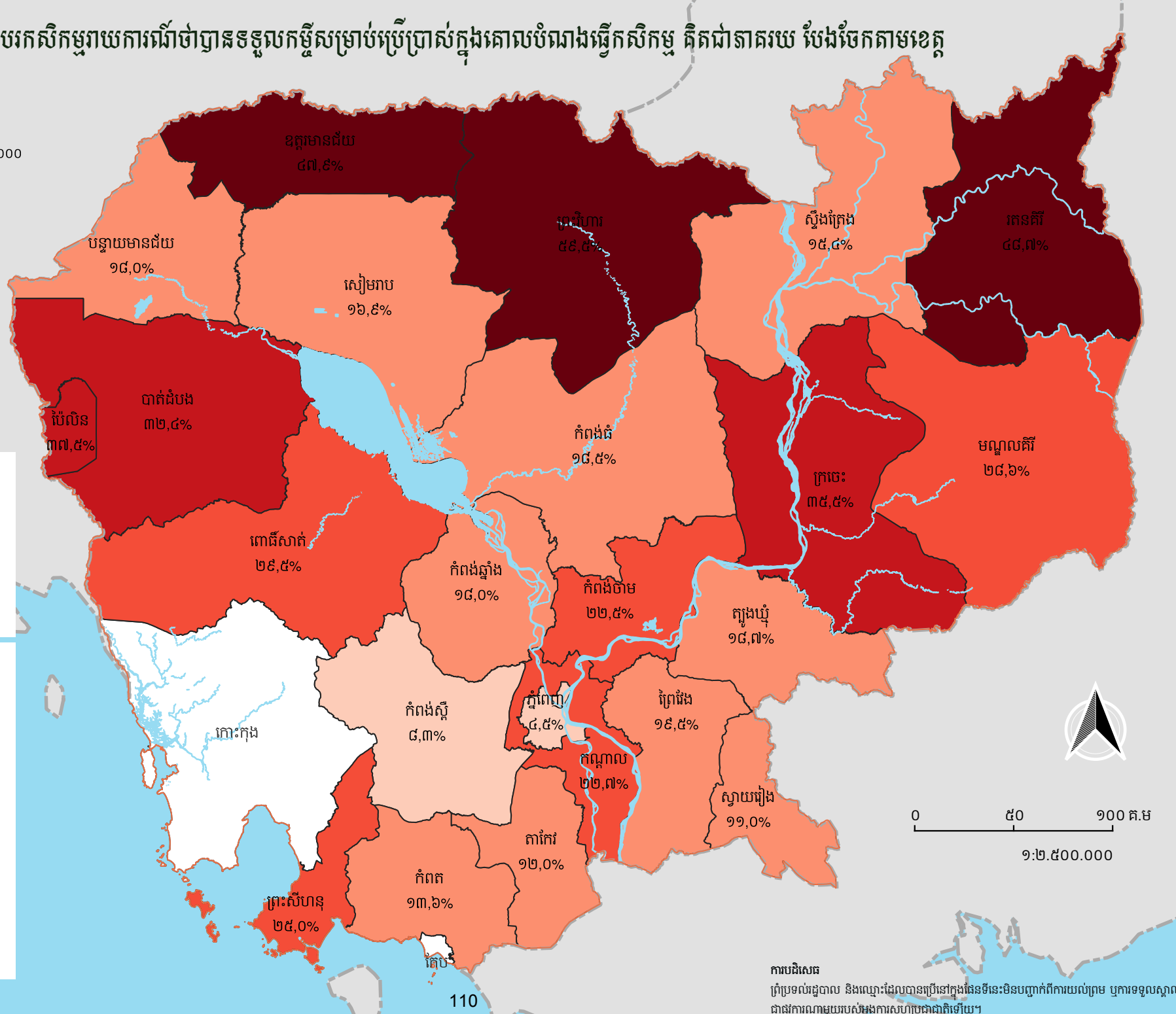

តារាង ៨.១៣៖ គ្រួសារប្រកបរបរកសិកម្មរាយការណ៍ថាបានទទួលកម្ចីសម្រាប់ប្រើប្រាស់ក្នុងគោលបំណងធ្វើកសិកម្ម

កូដខេត្ត	ឈ្មោះខេត្ត	គ្រួសារប្រកបរបរកសិកម្ម រាយការណ៍ថាបានទទួល កម្ចីសម្រាប់ប្រើប្រាស់ក្នុង គោលបំណងធ្វើកសិកម្ម	គ្រួសារប្រកបរបរកសិកម្ម រាយការណ៍ថាបានទទួល កម្ចីសម្រាប់ប្រើប្រាស់ក្នុង គោលបំណងធ្វើកសិកម្ម (%)
០១	បន្ទាយមានជ័យ	២០.០០០	១៨,០
០២	បាត់ដំបង	៤៥.០០០	៣២,៤
០៣	កំពង់ចាម	៣១.០០០	២២,៥
០៤	កំពង់ឆ្នាំង	១៦.០០០	១៨,០
០៥	កំពង់ស្ពឺ	១០.០០០	៨,៣
០៦	កំពង់ធំ	២២.០០០	១៨,៥
០៧	កំពត	១៥.០០០	១៣,៦
០៨	កណ្តាល	៣០.០០០	២២,៧
០៩	កោះកុង	-	-
១០	ក្រចេះ	២២.០០០	៣៥,៥
១១	មណ្ឌលគិរី	៤.០០០	២៨,៦
១២	ភ្នំពេញ	១.០០០	៤,៥
១៣	ព្រះវិហារ	២៥.០០០	៥៩,៥
១៤	ព្រៃវែង	៤២.០០០	១៩,៥
១៥	ពោធិ៍សាត់	២៣.០០០	២៩,៥
១៦	រតនគិរី	១៩.០០០	៤៨,៧
១៧	សៀមរាប	២២.០០០	១៦,៩
១៨	ព្រះសីហនុ	៣.០០០	២៥,០
១៩	ស្ទឹងត្រែង	៤.០០០	១៥,៤
២០	ស្វាយរៀង	១០.០០០	១១,០
២១	តាកែវ	១៨.០០០	១២,០
២២	ឧត្តរមានជ័យ	២៣.០០០	៤៧,៩
២៣	កែប	-	-
២៤	ប៉ៃលិន	៣.០០០	៣៧,៥
២៥	ត្បូងឃ្មុំ	២៣.០០០	១៨,៧

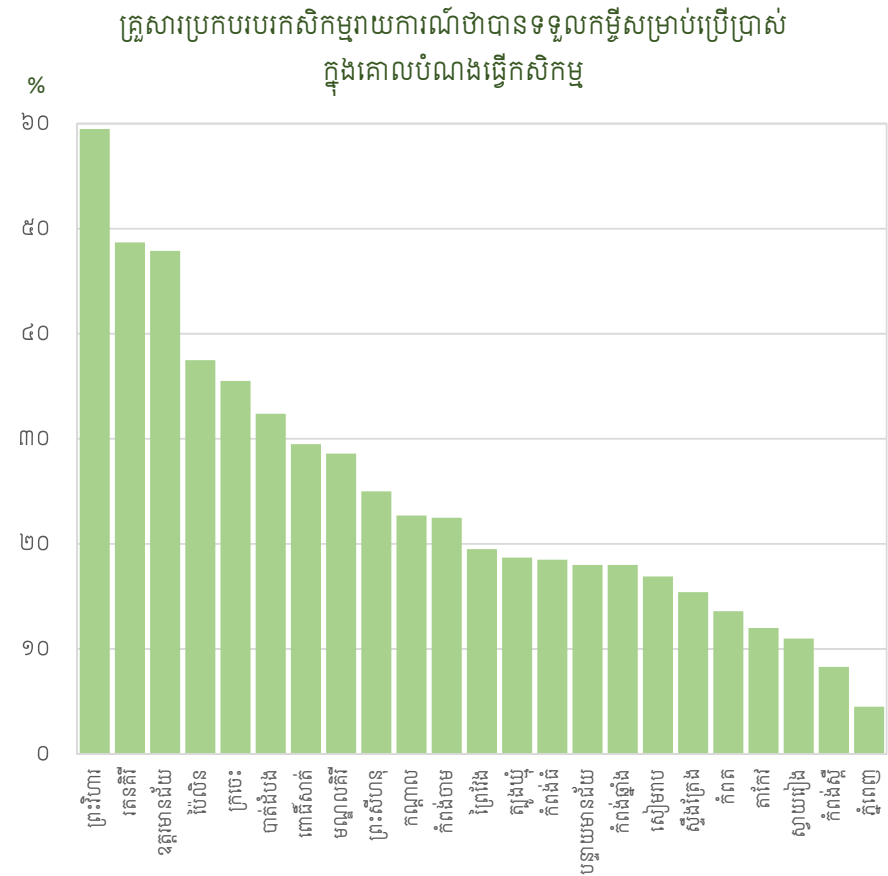

ប្រភព៖ អង្កេតកសិកម្មកម្ពុជាឆ្នាំ ២០២០

